



ΝΕΟΣ ΚΑΝΟΝΙΣΜΟΣ ΛΕΙΤΟΥΡΓΙΑΣ ΔΗΜΟΤΙΚΩΝ ΚΟΙΜΗΤΗΡΙΩΝ

ΔΗΜΟΣ ΔΗΜΟΥ ΑΛΕΞΑΝΔΡΟΥΠΟΛΗΣ ΠΟΛΗΣ

...Ο πολιτισμός του Ανθρώπου ξεκινάει και τελειώνει

στον τόπο που εναποθέτει με σεβασμό τους νεκρούς του...

Ο Δήμος Αλεξανδρούπολης διαχειρίζεται, στην πόλη της Αλεξανδρούπολης δυο μεγάλα Κοιμητήρια:

Α] Το Α' Κοιμητήριο βρίσκεται στην ανατολική είσοδο της πόλεως και σε απόσταση 1.500 μέτρων από το κέντρο αυτής.

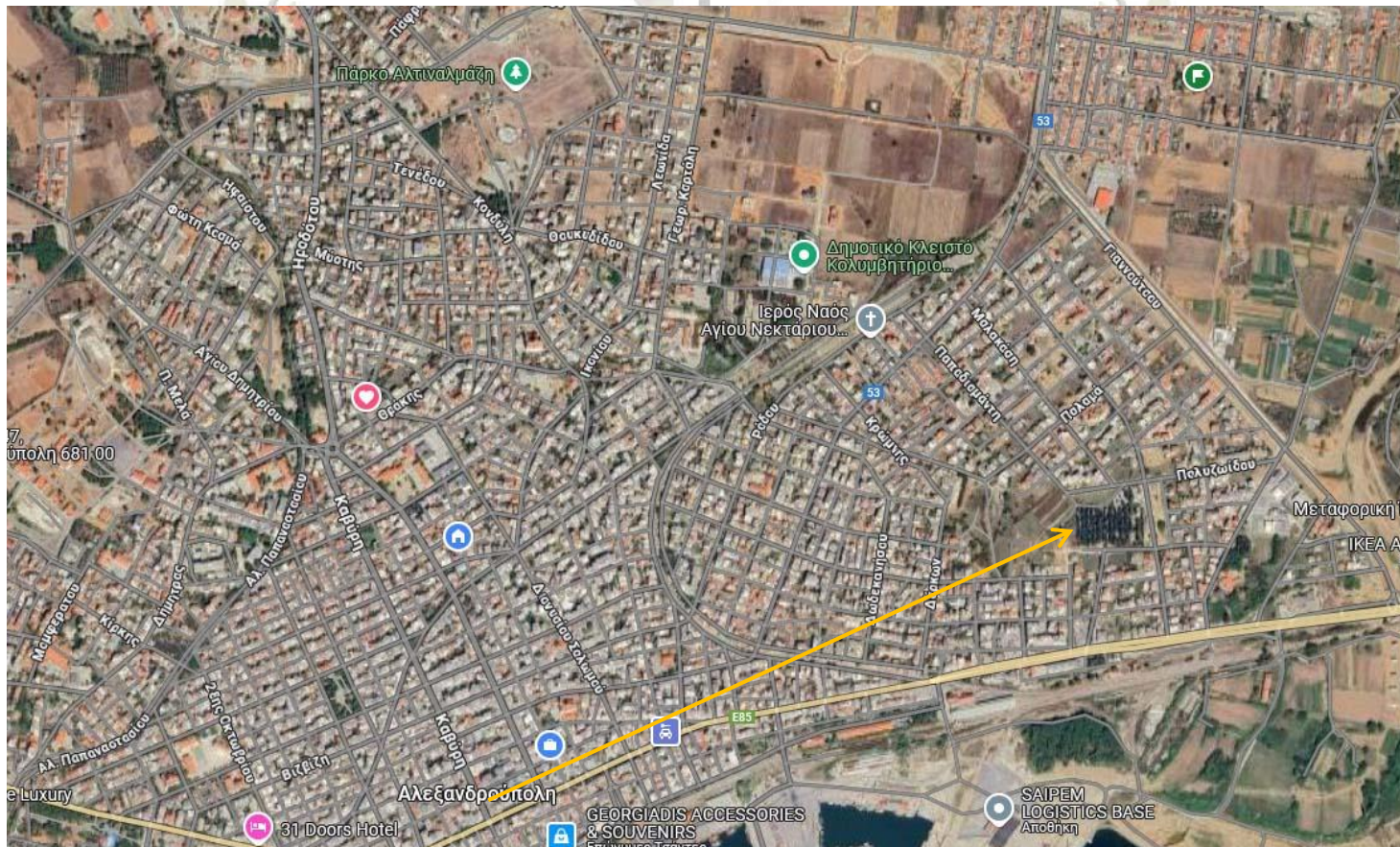

Σύμφωνα με το αρχείο της υπηρεσίας στο κοιμητήριο μπορούμε να βρούμε καταγεγραμμένους τάφους από το 1925! Σήμερα το κοιμητήριο παραμένει ενεργό και μέσα γίνονται ταφές τόσο στους οικογενειακούς παραχωρημένους τάφους, όσο και στους μη παραχωρημένους οικογενειακούς τάφους. Νέοι τάφοι δεν υπάρχουν προς χρήση δεν υπάρχουν προκειμένου να αξιοποιηθούν. Σύνολο στο Α' Κοιμητήριο της Αλεξανδρούπολης υπάρχουν περίπου 2600 ταφικά μνημεία.

Β] Το Β' Κοιμητήριο βρίσκεται Βόρεια ανατολικά της πόλεως και σε απόσταση 2.500 μέτρων από το κέντρο αυτής.



Σύμφωνα με το αρχείο της υπηρεσίας στο κοιμητήριο μπορούμε να βρούμε καταγεγραμμένους τάφους από το 1979! Σήμερα το κοιμητήριο παραμένει ενεργό και συνεχίζονται να γίνονται ταφές: στους οικογενειακούς παραχωρημένους τάφους, στους μη παραχωρημένους οικογενειακούς τάφους, αλλά και στους νέους τάφους σε σειρά. Σύνολο μέχρι στιγμής στο Β' Κοιμητήριο της Αλεξανδρούπολης υπάρχουν περίπου 6000 ταφικά μνημεία.

Στα σχέδια του Δήμου Αλεξανδρούπολης είναι η κατασκευής του Γ' Κοιμητηρίου σε ιδιόκτητο χώρο του Δήμου και στο Βόρειο τμήμα αυτού. Θα έχει απόσταση περίπου 3.500 μέτρων από το κέντρο της πόλεως και βρίσκεται επάνω στον επαρχιακό δρόμο Αλεξανδρούπολης- Κίρκης σε απόσταση 900 μέτρων από τον βόρειο κόμβο της Εγνατίας Οδού.



ΝΕΟΣ ΚΑΝΟΝΙΣΜΟΣ ΛΕΙΤΟΥΡΓΙΑΣ

Α', Β', Γ' ΔΗΜΟΤΙΚΩΝ
ΚΟΙΜΗΤΗΡΙΩΝ

ΔΗΜΟΥ ΑΛΕΞΑΝΔΡΟΥΠΟΛΗΣ

ΔΗΜΟΣ ΑΛΕΞΑΝΔΡΟΥΠΟΛΗΣ **2025**

Ο Κανονισμός ενσωματώνει τις παρακάτω αποφάσεις Δημοτικού Συμβουλίου:

- 
1. 659/2006 (ΑΔΑ:-----)
 2. 244/2012 (ΑΔΑ: Β4ΛΗΩΨΟ-ΚΙΘ)
 3. 556/2013 (ΑΔΑ: ΒΛΩ3ΩΨΟ-ΙΞ1)
 4. 856/2013 (ΑΔΑ: ΒΙΨ4ΩΨΟ-6ΙΦ)
 5. 82/2014 (ΑΔΑ: ΒΙΞΠΩΨΟ-ΥΧΤ)
 6. 624/2015 (ΑΔΑ: ΒΜ2ΓΩΨΟ-ΨΧ1)
 7. 638/2016 (ΑΔΑ: 7ΙΡ1ΩΨΟ-ΧΨΧ)
 8. 357/2017 (ΑΔΑ: ΩΑΙ9ΩΨΟ-ΖΣ2)
 9. 410/2017 (ΑΔΑ: Ω20ΦΩΨΟ-ΒΩ4)
 10. 98/2019 (ΑΔΑ: ΨΔ9ΦΩΨΟ-ΤΟΖ)
 11. 96/2020 (ΑΔΑ: ΩΕΨΨΩΨΟ-ΑΥΛ)
 12. 254/2020 (ΑΔΑ: ΩΩΕΒΩΨΟ-Ω5Φ)
 13. 229/2022 (ΑΔΑ: ΨΥΩΨΩΨΟ-ΠΩΑ)
 14. 134/2025 (ΑΔΑ: 9ΒΔΘΩΨΟ-ΔΗΤ)
 15. 226/2025 (ΑΔΑ: ΨΗΟΥΩΨΟ-ΧΝ2)

ΔΗΜΟΣ ΑΛΕΞΑΝΔΡΟΥΠΟΛΗΣ

ΠΕΡΙΕΧΟΜΕΝΑ

Περιεχόμενα

Άρθρο 01 – Κοιμητήρια Δήμου Αλεξανδρούπολης	9
Άρθρο 02 – Κατηγορίες Τάφων	10
Άρθρο 03 - Δικαιώματα.....	10
Άρθρο 04 – Δ.Τ. Περ. Κοιμητηρίων.....	12
Άρθρο 05 - Εισπράξεις.....	12
Άρθρο 06 – Διαστασιολόγηση Ταφικών Μνημείων	12
Άρθρο 07 – Σύσταση Οικογενειακού Τάφου	14
Άρθρο 08 – Σύσταση Οικογενειακού Τάφου	16
Άρθρο 09 – Δικαιώματα Οικογενειακού Τάφου.....	17
Άρθρο 10 – Δικαίωμα Ταφής σε Οικογενειακό Τάφο	17
Άρθρο 11 – Εγκαταλειπόμενοι Τάφοι	20
Άρθρο 12 – Απαγορεύσεις Αγοράς Ταφικών Μνημείων / Δωρεά Παραχώρηση	20
Άρθρο 13 – Άνοιγμα Τάφου πριν την Παρέλευση Τριετίας	21
Άρθρο 14 – Ταφικά Μνημεία Χωρίς Νόμιμη Παραχώρηση.....	21
Άρθρο 15 – Δωρεά Ταφικού Μνημείου	22
Άρθρο 16 – Μη Διαδοχή Οικογενειακών Τάφων	22
Άρθρο 17 – Δ.Π.Α.Ο	23
Άρθρο 18 – Ανακομιδή Οστών.....	25
Άρθρο 19 – Ταφή Οπλιτών Στρατού, Ναυτικού, Αεροπορίας.....	26
Άρθρο 20 – Κατασκευή / Διακόσμηση Ταφικών Μνημείων (πρόστιμα)	27

Άρθρο 21 – Συντήρηση Ταφικών Μνημείων.....	36
Άρθρο 22 – Ωράριο Λειτουργίας Κοιμητηρίων.....	36
Άρθρο 23 – Έντυπα Τμήματος Κοιμητηρίων	37
Άρθρο 24 – Ταφή Νεκρού	38
Άρθρο 25 – Εκταφή Νεκρού.....	39
Άρθρο 26 – Ενταφιασμός Ανηλίκων / Βρεφών.....	39
Άρθρο 27 – Είσοδος στα Κοιμητήρια.....	40
Άρθρο 28 – Υποχρεώσεις Εργολάβων Κηδειών	41
Άρθρο 29 – Απαγορεύσεις	43
Άρθρο 30 – Οστεοφυλάκιο	43
Άρθρο 31 – Παραχώρηση Σκελετού για Εκπαιδευτικούς Σκοπούς.....	44
Άρθρο 32 – Αναπροσαρμογή Τελών / Δικαιωμάτων	44
Άρθρο 33 – Επιλογή Χώρου Ταφής	44
Άρθρο 34 – Απομάκρυνση Περίσσιας Υλικών.....	45
Άρθρο 35 – Επίλυση Θεμάτων.....	45
Άρθρο 36 – Αναπροσαρμογή Κανονισμού Λειτουργίας Κοιμητηρίων.....	45
Άρθρο 37 – Αντικατάσταση Κανονισμού	45
Άρθρο 38 – Οδηγία Υπουργείου Υγείας (διαχείριση COVID)	46
Άρθρο 39 – Αφισκοκόλληση Εντύπων	46
Άρθρο 40 – Αποτέφρωση Νεκρού	47
ΣΧΕΤΙΚΕΣ ΤΡΟΠΟΟΠΟΙΗΣΕΙΣ ΚΑΙ ΕΝΑΡΜΟΝΗΣΕΙΣ ΜΕ ΤΟΝ ΚΑΝΟΝΙΣΜΟ	48
Εγκεκριμένα Έντυπα που Συνοδεύουν των Κανονισμό Λειτουργίας.....	50
Υπηρεσιακό Σημείωμα Τελών – Δικαιωμάτων	51

Άρθρο 01 – Κοιμητήρια Δήμου Αλεξανδρούπολης

Η Δημοτική ενότητα Αλεξ/πολης έχει στην περιοχή της το Πρώτο (Α) Δημοτικό Κοιμητήριο Αλεξ/πολης που βρίσκεται επί της οδού Αλεξ/πολης - Ορεστιάδος και σε βάθος 100 μέτρων περίπου, το Δεύτερο (Β) Δημοτικό κοιμητήριο Αλεξ/πολης που βρίσκεται επί της οδού Αλεξ/πολης - Άβαντος και σε βάθος από αυτήν 300 μέτρα περίπου, το κοιμητήριο στο οποίο ενταφιάζονται οι Μουσουλμάνοι που κατοικούν στην Αλεξ/πολη και βρίσκεται λίγα μέτρα πιο πέρα από το Δεύτερο (Β) κοιμητήριο Αλεξ/πολης, το κοιμητήριο στο οποίο ενταφιάζονταν παλαιότερα οι Μουσουλμάνοι κάτοικοι της Αλεξ/πολης και τα παρακάτω κοιμητήρια των οποίων ο χώρος διατίθεται για την ταφή των νεκρών των κατοίκων τους:

1)Της Ν. Χιλής

2)Του Απαλού

3)Της Παλαγίας

4)Της Μαϊστρου (δύο)

5)Της Αγνάντιας

6)Της Αμφιρίτης

7)Του Άβαντα

8)Της Αισύμης

9)Της Κίρκης

10)Της Μάκρης (τρία)

11)Της Πλάκας

12)Της Μεσημβρίας

13)Των Δικέλλων (δύο)

14)Της Συκορράχης (δύο)

15)Της Ατάρνης

16)Της Αύρας

17)Της Μέστης

18)Του Κόμαρου και

19)Του Περάματος

20)Της Λεπτοκαρυάς

ΔΗΜΟΣ ΑΛΕΞΑΝΔΡΟΥΠΟΛΗΣ

Στον Κανονισμό Λειτουργίας των Δημοτικών Κοιμητηριών Αλεξανδρούπολης συμπεριλαμβάνεται και το Γ΄ Κοιμητήριο, που θα κατασκευαστεί σε απόσταση περίπου 4000 μέτρων από το κέντρο της Αλεξανδρούπολης και βόρεια αυτής. Συγκεκριμένα, επάνω στην εθνική οδό Αλεξανδρούπολης-Κίρκης, περίπου 900 μέτρα από τον βόρειο Κόμβο της Εγνατίας Οδού.

Άρθρο 02 – Κατηγορίες Τάφων

Ο χώρος του Πρώτου (Α΄) κοιμητηρίου Αλεξ/πολης χωρίζεται σε τρεις κατηγορίες, Α΄, Β΄ και Γ΄ κατηγορία και οι τάφοι ανάλογα με την κατηγορία στην οποία βρίσκονται χωρίζονται σε Α΄, Β΄ και Γ΄ θέση. Ο χώρος του Δεύτερου (Β) κοιμητηρίου Αλεξ/πολης ανήκει εξ΄ ολοκλήρου στην Γ΄ κατηγορία και όλοι οι τάφοι είναι Γ΄ θέσεως .

Άρθρο 03 - Δικαιώματα

Με αποφάσεις του Δημοτικού Συμβουλίου θα καθορίζονται τα τέλη και δικαιώματα που είναι:

- 1) Δικαίωμα παραχώρησης τάφων διαρκής χρήσης Α΄ θέση, Πρώτου κοιμητηρίου.
- 2) Δικαίωμα παραχώρησης τάφων διαρκής χρήσης Β΄ θέση, Πρώτου κοιμητηρίου.
- 3) Δικαίωμα παραχώρησης τάφων διαρκής χρήσης Γ΄ θέση, Πρώτου κοιμητηρίου.
- 4) Δικαίωμα παραχώρησης τάφων διαρκής χρήσης Γ΄ θέση, Δεύτερου κοιμητηρίου.
- 5) Δικαίωμα τριετούς ταφής -Δικαίωμα ενταφιασμού.

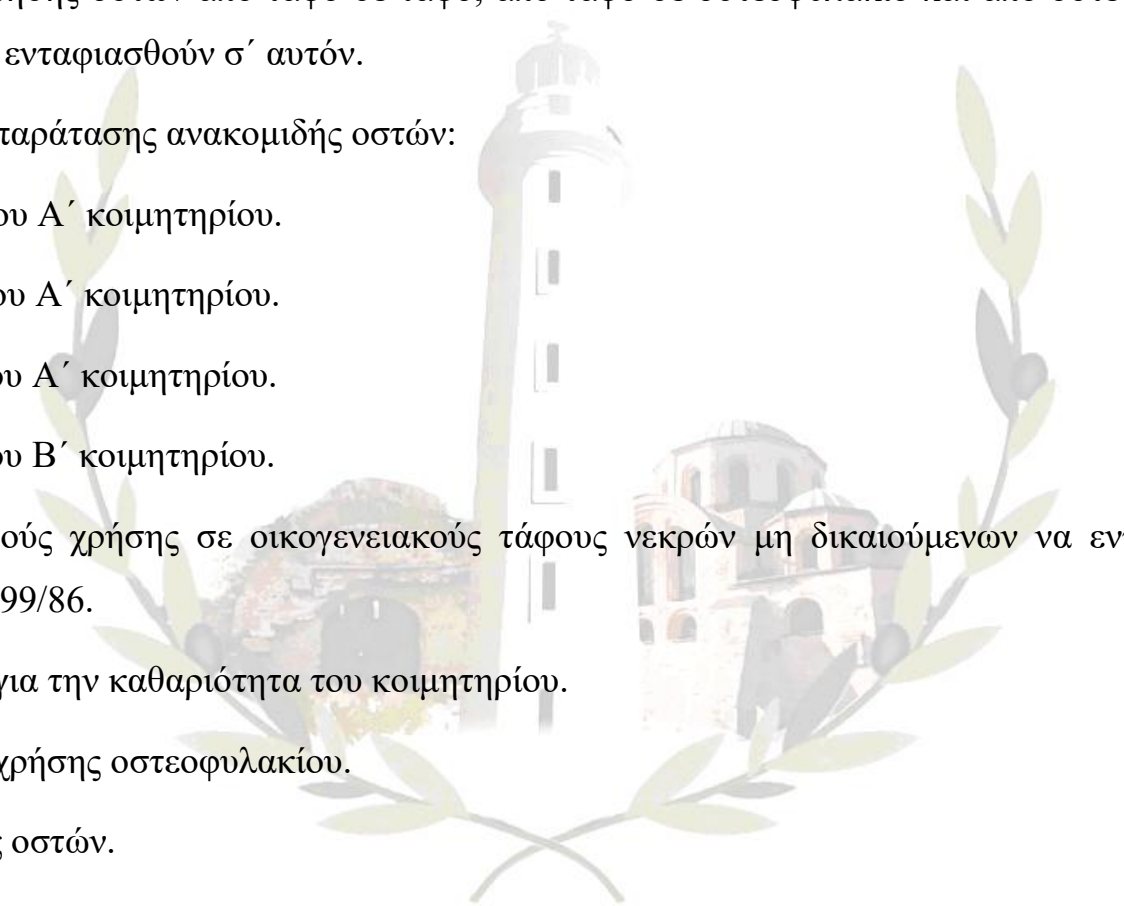
- 
- 6) Δικαίωμα τριετούς ταφής σε οικογενειακό τάφο που μετατρέπεται σε τέλος εκσκαφής οικογενειακού τάφου.
 - 7) Δικαίωμα τοποθέτησης οστών από τάφο σε τάφο, από τάφο σε οστεοφυλάκιο και από οστεοφυλάκιο σε οικογενειακό τάφο των δικαιούμενων να ενταφιασθούν σ' αυτόν.
 - 8) Ετήσιο δικαίωμα παράτασης ανακομιδής οστών:
Για την Α' θέση του Α' κοιμητηρίου.
Για την Β' θέση του Α' κοιμητηρίου.
Για την Γ' θέση του Α' κοιμητηρίου.
Για την Γ' θέση του Β' κοιμητηρίου.
 - 9) Δικαιώματα τριετούς χρήσης σε οικογενειακούς τάφους νεκρών μη δικαιούμενων να ενταφιασθούν και θάβονται σύμφωνα με δήλωση Ν.1599/86.
 - 10) Ετήσιο δικαίωμα για την καθαριότητα του κοιμητηρίου.
 - 11) Ετήσιο δικαίωμα χρήσης οστεοφυλακίου.
 - 12) Τέλος ανακομιδής οστών.
 - 13) Τέλη δόμησης τάφου (απλή δόμηση).
 - 14) Τέλη δόμησης τάφου (με πλάκα).

ΔΗΜΟΣ ΑΛΕΞΑΝΔΡΟΥΠΟΛΗΣ

Άρθρο 04 – Δ.Τ. Περ. Κοιμητηρίων

Στα κοιμητήρια των οικισμών και των Τοπικών Κοινοτήτων ο Δήμος με απόφαση του Δημοτικού του Συμβουλίου δύναται να επιβάλλει δημοτικά τέλη και δικαιώματα όταν οι παρεχόμενες υπηρεσίες των της πόλης επεκταθούν και σε αυτά.

Άρθρο 05 - Εισπράξεις

Η βεβαίωση και είσπραξη των παραπάνω Δημοτικών τελών και Δικαιωμάτων γίνεται από την οικονομική υπηρεσία του Δήμου σε συνεργασία με το τμήμα Δημοτικών Κοιμητηρίων.

Άρθρο 06 – Διαστασιολόγηση Ταφικών Μνημείων

Η έκταση των τάφων είναι: 1) Για το πρώτο κοιμητήριο και για την Α΄ θέση διαστάσεων 2,50X1,50μ. (μαζί με την τοποθέτηση των μαρμάρων), για την Β΄ θέση διαστάσεων 2,40X1,10μ. (μαζί με την τοποθέτηση των μαρμάρων) και για την Γ΄ θέση 2,00X1,10μ. (μαζί με την τοποθέτηση των μαρμάρων) και 2) Για το Δεύτερο κοιμητήριο διαστάσεων 2,50X1,30μ. (μαζί με την τοποθέτηση των μαρμάρων).

Η απόσταση ανάμεσα στους τάφους είναι 0,60μ.

Τυχόν καταληφθείσα μεγαλύτερη έκταση δεν επιτρέπεται. Εάν όμως συμβεί αυτό, ο καταλαμβάνων την επιπλέον έκταση υποχρεούται στον περιορισμό των μέτρων στις καθορισμένες διαστάσεις, διαφορετικά γίνεται αυτό από την υπηρεσία του Δήμου,

της δαπάνης καταλογιζόμενης και βεβαιούμενης στους έχοντες παραχωρηθεί ο τάφος ή στους πλησιέστερους συγγενείς του θανόντα εφόσον δεν έχει παραχωρηθεί ο τάφος και σε περίπτωση μη καταβολής της δαπάνης και εφόσον ο τάφος έχει παραχωρηθεί για διαρκή χρήση, της οριστικής στέρησης του δικαιώματός του, που γίνεται μετά από απόφαση του Δημοτικού Συμβουλίου.

Δεν επιτρέπεται στους διαδρόμους να τοποθετούνται εκκλησάκια, παγκάκια και οτιδήποτε εμποδίζει την διέλευση των συγγενών των θανόντων.

Οι διαστάσεις των τάφων στην ειδική περίπτωση που ανοίχθηκαν εξ ανάγκης, λόγω έλλειψης εύρεσης χώρου ταφής, μπορούν να μεταβληθούν σε ποσοστό μέχρι και 70% αναφερόμενοι στους περιμετρικούς του τάφου διαδρόμους και μέχρι 20% στην κατασκευή της ανοδομής του μνημείου-τάφου, σύμφωνα με τις οδηγίες προφορικές ή γραπτές που θα δοθούν στον τεχνίτη από τον υπεύθυνο διαχείρισης-επίβλεψη του γραφείου κοιμητηρίων. Στην περίπτωση που δεν έχει επέλθει η σήψη του νεκρού και δεν μπορεί να γίνει οποιαδήποτε βελτίωση του τάφου, (θα κρατείται φωτογραφικό αρχείο στην υπηρεσία εφόσον κρίνεται απαραίτητο), θα γίνετε επανεπίχωση του τάφου και κλείσιμο αυτού, και ο νεκρός θα θάβεται σε νέο τάφο σε σειρά, με την επιβολή των τελών, όπως αυτά ορίζονται από τον κανονισμό λειτουργίας των κοιμητηρίων.

ΔΗΜΟΣ ΑΛΕΞΑΝΔΡΟΥΠΟΛΗΣ

Άρθρο 07 – Σύσταση Οικογενειακού Τάφου

Η παραχώρηση χώρου προς σύσταση οικογενειακού τάφου στο Α΄ κοιμητήριο γίνεται με υποβολή αίτησης, εφόσον υπάρχει ο χώρος και εφόσον ζητείται η μετατροπή του δικαιώματος τριετούς ταφής σε διαρκή χρήση (οικογενειακό τάφο).

Η παραχώρηση χώρου προς σύσταση οικογενειακού τάφου στο Β΄ κοιμητήριο γίνεται με αίτηση του ενδιαφερομένου και όταν ζητείται η μετατροπή του δικαιώματος τριετούς ταφής σε διαρκή χρήση.

Η παραχώρηση γίνεται με την εφάπαξ καταβολή του ορισθέντος για τον σκοπό αυτό χρηματικού ποσού ή δια της καταβολής ολόκληρου του ποσού σε μηνιαίες δόσεις. Οι δόσεις θα εξοφλούνται εντός 12 μηνών ήτοι 12 δόσεις, από την πρώτη καταβαλλόμενη μετά με την υποβολή της αίτησης και θα ενημερώνεται ο Δήμαρχος.

Η μη αποπληρωμή του τάφου εντός του ορισθέντος χρονικού ορίου των δώδεκα (12) μηνών επιφέρει όχι μόνο την επί πλέον οικονομική επιβάρυνση δια της αναπροσαρμογής της αξίας του τάφου, αλλά και την απώλειά του σε περίπτωση που ο χρόνος υπερβεί την διετία, του καταβληθέντος χρηματικού ποσού εκπιπτόμενου υπέρ του Δήμου ή της παράτασης ανακομιδής οστών. Μέχρι την ημερομηνία έκδοσης του παραχωρητηρίου οι συγγενείς των θανόντων υποχρεούνται στην καταβολή του δικαιώματος της παράτασης ανακομιδής των οστών.

Εάν κατά την διάρκεια των δόσεων και πριν την αποπληρωμή του τάφου αποβιώσει αυτός που ζητά την παραχώρηση τότε θα ενημερώνεται ο άμεσος/οι συγγενείς-δικαιούχος/οι του μνήματος και εφόσον θελήσει/ουν να το αγοράσει/ουν σύμφωνα με τον Κανονισμό, εξοφλείται το υπόλοιπο ποσό που απομένει μέσα στο χρονικό διάστημα των δώδεκα μηνών που υπολείπετε από την ολοκλήρωση της εξόφλησης, ή σε άμεση εξόφληση του υπολοίπου ποσού, εάν έχει περάσει το χρονικό όριο των δώδεκα (12)

μηνών (από την ημερομηνία που θα υποβληθείς την υπηρεσία η αίτηση), σε αντίθετη περίπτωση που δεν έχει ολοκληρωθεί η αγορά ή δεν βρεθεί κάποιος δικαιούχος ο οποίος θέλει να αγοράσει τον τάφο, το καταβληθέν συμψηφίζεται με τα Δικαιώμα Παράτασης Ανακομιδής Οστών σε περίπτωση που το ποσό είναι πλεονάζον της οφειλής (ΔΠΑΟ), εκπίπτει υπέρ του Δήμου, ενώ σε περίπτωση που το ποσό είναι λιγότερο, η διαφορά θα εξοφλείται από τον άμεσο-πλησιέστερο συγγενή που ανέλαβε, με την υπεύθυνη δήλωση, την οικονομική υποχρέωση. Τα οστά μετά το πέρας της δεκαετίας θα μεταφέρονται στο χωνευτήριο. **Την υποχρέωση καθαρισμού του τάφου**, τόσο του φυτικού στοιχείου, όσο και των φθορών αυτού (σπασμένα μάρμαρα κτλ), είτε ο τάφο είναι αγορασμένος, είτε όχι, πρέπει να υλοποιείται από τους άμεσους εν ζωή συγγενείς του νεκρού και ιδιαίτερα αυτού που έχει υπογράψει την σχετική αίτηση ταφής. Ο καλλωπισμός αφορά και του πέριξ του τάφου καθαρισμό του πεζοδρομίου (30 εκατοστά περιμετρικά). Σε περίπτωση που δεν υλοποιείτε ο καθαρισμός, μπορεί να εφαρμοστεί αντίστοιχο «**Ετήσιο Τέλος Συντήρησης Ταφικών Μνημείων**» από τον Δήμο στους ιδιοκτήτες-άμεσους συγγενείς, προκειμένου να αποφευχθεί οποιοδήποτε ατύχημα, για το οποίο φέρουν αμέριστα την ευθύνη ο ιδιοκτήτης ή οι πλησιέστεροι συγγενείς που ανέλαβαν με την υπεύθυνη δήλωση την ολοκλήρωση των διοικητικών διαδικασιών.

Ειδικότερα για τις αιτήσεις που κατατίθενται έως το τέλος εκάστου έτους και αφορούν την παραχώρηση τάφου διαρκής χρήσης (αγορά οικογενειακού τάφου) και οι αιτούντες έχουν αποβιώσει, το οφειλόμενο ποσό δύναται να καταβληθεί, έως το τέλος του έτους που διανύεται, **χωρίς την επιπλέον καταβολή δικαιώματος παράτασης ταφής ανακομιδής οστών**, ενώ σε αντίθετη περίπτωση το καταβληθέν ποσό ή της παράτασης ανακομιδής οστών εκπίπτει υπέρ του Δήμου.

Το παραχωρητήριο σε κάθε περίπτωση θα εκδίδεται αποκλειστικά και μόνο στο αρχικό όνομα του/της αιτούντος για παραχώρηση τάφου διαρκής χρήσης (αγορά οικογενειακού τάφου).

Για τις αιτήσεις παραχώρησης οικογενειακών τάφων, οι οποίες έχουν υποβληθεί έως το τέλος του εκάστου έτους δίνεται το δικαίωμα στον κ. Δήμαρχο – Ορισμένο Αντιδήμαρχο να επανεξετάσει τους λόγους για τους οποίους δεν ολοκληρώθηκε η καταβολή των δόσεων και εφόσον υπάρχουν ειδικοί λόγοι να συνεχίσουν την καταβολή των δόσεων για την αποπληρωμή του τάφου, η οποία πρέπει να έχει ολοκληρωθεί το αργότερο μέχρι το τέλος του έτους που διανύουμε, χωρίς την καταβολή του δικαιώματος της παράτασης ανακομιδής των οστών, ή το αργότερο μέχρι τις αρχές του επομένου έτους, καταβάλλοντας το ανάλογο ΔΠΑΟ.

Παραχώρηση τάφου χωρίς την ύπαρξη νεκρού δεν μπορεί να γίνει.

Εγκρίνετε η παραχώρηση δωρεάν της διαρκούς χρήσης οικογενειακών τάφων στα Κοιμητήρια Α, στους συγγενείς των ενταφιασθέντων προ του έτους 1955, υπό την προϋπόθεση κατάθεσης σχετικής αίτησης.

Άρθρο 08 – Σύσταση Οικογενειακού Τάφου

Η παραχώρηση του δικαιώματος της διαρκούς χρήσης ταφής **δεν έχει τον χαρακτήρα αγοραπωλησίας**, ούτε καθιερώνεται υπέρ αυτού που έγινε η παραχώρηση ή υπέρ των δικαιούχων που αναφέρουν οι διατάξεις του παρόντος δικαίωμα κυριότητας ή άλλο δικαίωμα και δεν είναι δυνατή η οποιανδήποτε μεταβίβαση προς τρίτους δια πράξεως εν ζωή ή αιτία θανάτου αλλά δίνει το δικαίωμα διαρκής χρήσης του και μάλιστα προς ταφή αυτών. (άρθρο 3 παρ. 1 και 2 Α.Ν. 582/68).

ΔΗΜΟΣ ΑΛΕΞΑΝΔΡΟΥΠΟΛΗΣ

Άρθρο 09 – Δικαιώματα Οικογενειακού Τάφου

Η παραχώρηση οικογενειακού τάφου γίνεται στο όνομα αυτού που το ζήτησε με αίτησή του και **απαγορεύεται** η παραχώρησή του σε περισσότερα του ενός πρόσωπα.

Η μεταβολή του ονοματεπώνυμου του δικαιούχου στο παραχωρητήριο μετά την έκδοσή του **απαγορεύεται**, σε περίπτωση θανάτου του δικαιούχου, δικαιούχος είναι ο σύζυγος ή η σύζυγος και οι κατιόντες αυτού.

Άρθρο 10 – Δικαίωμα Ταφής σε Οικογενειακό Τάφο

Δικαίωμα ταφής στον οικογενειακό τάφο έχουν κατά σειρά οι παρακάτω:

- 1) Αυτός στο όνομα του οποίου καταρτίστηκε το παραχωρητήριο και ο σύζυγος ή η σύζυγος του, της.
- 2) Οι κατ' ευθεία γραμμή ανιόντες και κατιόντες αυτού, νόμιμοι θετοί, νομιμοποιηθέντες και αναγνωρισθέντες μετά των συζύγων και κατιόντων αυτών.
- 3) Ο πατέρας ή η μητέρα και των δύο συζύγων, όταν η παραχώρηση έγινε σε ένα εκ των δύο συζύγων.
- 4) Οι αδελφοί που δεν έχουν δική τους οικογένεια εφόσον γίνει έγγραφη συγκατάθεση αυτού στον οποίο παραχωρήθηκε ο τάφος και εάν αυτός δεν βρίσκεται στη ζωή, του συζύγου ή της συζύγου και των κατιόντων αυτού.

Επιτρέπεται η αναγνώριση δικαιώματος ταφής και προσώπων που συνδέονται με τον αρχικό δικαιούχο και του συζύγου ή της συζύγου αυτού και με άλλο βαθμό συγγενείας εξ αίματος ή αγχιστείας αφού προηγουμένως δώσει έγγραφη συγκατάθεση ο δικαιούχος ή όταν δεν υπάρχει αυτός ο σύζυγος ή η σύζυγος και οι κατιόντες αυτού επί την καταβολή ιδιαίτερου δικαιώματος όχι μικρότερου του μέσου και απαιτούμενου για την παραχώρηση δικαιώματος σύστασης οικογενειακού τάφου.

Το δικαίωμα ταφής στην παραπάνω περίπτωση ορίζεται στο ήμισυ του ποσού που απαιτείται για την σύσταση οικογενειακού τάφου.

Πιο συγκεκριμένα:

- Δικαίωμα παραχώρησης τάφων διαρκής χρήσης Α΄ Θέση , Α΄ Κοιμητηρίου = 1594 €. Επομένως η ταφή νεκρού με άλλο βαθμ συγγένειας σε τάφο Α΄ Θέσης του Α΄ Κοιμητηρίου ορίζεται στο μισό που είναι 797 €.
- Δικαίωμα παραχώρησης τάφων διαρκής χρήσης Β΄ Θέση , Α΄ Κοιμητηρίου = 1448 €. Επομένως η ταφή νεκρού με άλλο βαθμ συγγένειας σε τάφο Β΄ Θέσης του Α΄ Κοιμητηρίου ορίζεται στο μισό που είναι 674 €.
- Δικαίωμα παραχώρησης τάφων διαρκής χρήσης Γ΄ Θέση , Α΄ Κοιμητηρίου = 1050 €. Επομένως η ταφή νεκρού με άλλο βαθμ συγγένειας σε τάφο Γ΄ Θέσης του Α΄ Κοιμητηρίου ορίζεται στο μισό που είναι 525 €.
- Δικαίωμα παραχώρησης τάφων διαρκής χρήσης Γ΄ Θέση , Β΄ Κοιμητηρίου = 1050 €. Επομένως η ταφή νεκρού με άλλο βαθμ συγγένειας σε τάφο Γ΄ Θέσης του Β΄ Κοιμητηρίου ορίζεται στο μισό που είναι 525 €.

ΔΗΜΟΣ ΑΛΕΞΑΝΔΡΟΥΠΟΛΗΣ

Τα παραπάνω ισχύουν και για τοποθέτηση οστών εντός του τάφου και προσώπων που συνδέονται με τον αρχικό δικαιούχο και τον σύζυγο ή την σύζυγο αυτού και με άλλο βαθμό συγγένειας εξ αίματος ή αγχιστείας αφού προηγουμένως δώσει έγγραφη συγκατάθεση ο δικαιούχος ή όταν αυτός δεν υπάρχει ο σύζυγος ή η σύζυγος και οι κατιόντες αυτού.

Επιτρέπεται και ο ενταφιασμός νεκρών και οστών προσώπων που δεν έχουν συγγενική σχέση με τον δικαιούχο μόνο μετά από έγγραφη συγκατάθεση του δικαιούχου και εάν αυτός δεν υπάρχει έγγραφη συγκατάθεση από την σύζυγο ή τον σύζυγο και τους κατιόντες αυτού και μετά από την καταβολή ιδιαίτερου δικαιώματος ταφής που ορίζεται στο ήμισυ του ποσού που απαιτείται για την σύσταση οικογενειακού τάφου.

Στην περίπτωση που δεν υπάρχει κανένα συγγενικό πρόσωπο των κατηγοριών που δικαιούνται να ενταφιασθούν και έχουν ενταφιασθεί και ποιο μακρινοί συγγενείς και ζητηθεί η παραχώρησή του, τότε με απόφαση του Δημοτικού Συμβουλίου θα αποφασίζεται η παραχώρηση ή μη στον αιτούντα και με τις παρακάτω προϋποθέσεις:

- 1) Το δικαίωμα να μην είναι μικρότερο από τα 2/3 του ποσού που κοστίζει η παραχώρηση του οικ. τάφου.
- 2) Τα ονόματα που υπάρχουν επί του τάφου να παραμείνουν και να υπάρχει η δυνατότητα συμπλήρωσής τους και με τους νέους δικαιούμενους της διαρκής χρήσης.

Η αποπληρωμή του δικαιώματος ενταφιασμού σε οικογενειακό τάφο νεκρού με άλλο βαθμό συγγένειας από αυτόν που προβλέπει η νομοθεσία, είτε εφάπαξ είτε τμηματικά σε οκτώ (8) δόσεις.

ΔΗΜΟΣ ΑΛΕΞΑΝΔΡΟΥΠΟΛΗΣ

Άρθρο 11 – Εγκαταλειπόμενοι Τάφοι

Οι εγκαταλειπόμενοι τάφοι ή οι παραιτούμενοι δικαιούχοι από το δικαίωμα της διαρκούς χρήσης επανέρχονται στην κυριότητα του Δήμου, ο οποίος μπορεί να τους διαθέσει σε νέους δικαιούχους. Όσο αφορά τα οστά που βρίσκονται εντός του τάφου, γίνεται ανακομιδή αυτών και θάβονται στο χωνευτήριο.

Άρθρο 12 – Απαγορεύσεις Αγοράς Ταφικών Μνημείων / Δωρεά Παραχώρηση

Το δικαίωμα παραχώρησης σε διαρκή χρήση επί δύο τάφων του ίδιου προσώπου απαγορεύεται. Επιτρέπεται ο ενταφιασμός σε άλλον τάφο πέραν αυτού που δικαιούται να ενταφιασθεί στην περίπτωση που αυτός είναι κατειλημμένος με πρόσφατους νεκρούς που το άνοιγμά τους απαγορεύεται πριν την παρέλευση τριετίας.

Εγκρίνετε η παραχώρηση δωρεάν της διαρκούς χρήσης οικογενειακών τάφων στα Κοιμητήρια Α, στους συγγενείς των ενταφιασθέντων προ του έτους 1955, υπό την προϋπόθεση κατάθεσης σχετικής αίτησης.

ΔΗΜΟΣ ΑΛΕΞΑΝΔΡΟΥΠΟΛΗΣ

Άρθρο 13 – Άνοιγμα Τάφου πριν την Παρέλευση Τριετίας

Δεν επιτρέπεται το άνοιγμα του τάφου και ο ενταφιασμός νεκρού πριν την παρέλευση τριετίας από τον προηγούμενο ενταφιασμό.

Εκτός εάν υπάρχει έγγραφη εντολή της εισαγγελίας προκειμένου να ανοιχθεί ο τάφος και να γίνει η ταφή νέου θανόντα. Η ταφή του θανόντα, επειδή δεν έχει επέλθει η πλήρη σήψη του νεκρού που είναι είδη ενταφιασμένος, μπορεί να γίνει με τροποποίηση των διαστάσεων του τάφου, όπως η καθ' ύψος υπερύψωση αυτού, κτλ, σε περίπτωση που δεν είναι δυνατή η τροποποίηση και ο υπάρχον θανόντας δεν έχει αποσυντεθεί και υπάρχει κίνδυνος για την υγεία των εργατών είτε άμεσος είτε έμμεσος, θα γίνεται επανεπίχωση του τάφου, θα κρατείται φωτογραφικό υλικό και ο νεκρός θα μπαίνει σε νέο τάφο σε σειρά με την καταβολή των οφειλών όπως προβλέπονται.

Άρθρο 14 – Ταφικά Μνημεία Χωρίς Νόμιμη Παραχώρηση

Οι τάφοι που χρησιμοποιήθηκαν στο παρελθόν για διαρκή χρήση χωρίς να έχει γίνει η νόμιμη παραχώρηση εντός της δεκαπενταετίας (15) δια της καταβολής της αξίας του δικαιώματος περιέρχονται στο Δήμο, μετά από έγκριση του Δημοτικού Συμβουλίου το οποίο εξουσιοδοτεί τον Δήμαρχο ή τον ορισμένο υπεύθυνο Αντιδήμαρχο Κοιμητηρίων, να εκδώσει την σχετική απόφαση. Η ανάρτηση της αποφάσεως θα γίνεται τόσο στην ηλεκτρονική σελίδα του Δήμου όσο και σε μία εφημερίδα για χρονικό διάστημα έξι (6) μηνών. Ο δήμος εν συνεχεία θα προχωρά στην υποχρεωτική ανακομιδή των οστών, τα οποία θα τοποθετούνται

στο χωνευτήριο, χωρίς την περαιτέρω ενημέρωση της οικογένειας-άμεσων συγγενών. Ο κενός τάφος θα παραχωρείται σύμφωνα με τον κανονισμό σε νέο θανόντα.

Άρθρο 15 – Δωρεά Ταφικού Μνημείου

Με απόφαση του Δημοτικού Συμβουλίου είναι δυνατή η παραχώρηση για διαρκή χρήση τάφων δωρεάν, τιμής ένεκεν για αυτούς που προσέφεραν μεγάλες υπηρεσίες στον Δήμο και στο έθνος.

Άρθρο 16 – Μη Διαδοχή Οικογενειακών Τάφων

Τάφοι που νόμιμα παραχωρήθηκε η χρήση τους ως οικογενειακοί, χρησιμοποιούνται μέχρι να εκλείψουν οι δικαιούχοι χρήσης του και περιέρχονται στο Δήμο προκειμένου να διατεθούν ελεύθερα, μετά την παρέλευση 6 (έξι) χρόνων από τον τελευταίο ενταφιασμό. Στην περίπτωση αυτή, ο Δήμος κάνει υποχρεωτική ανακομιδή των οστών τα οποία τοποθετούνται στο χωνευτήριο.

Για την διαπίστωση της έλλειψης δικαιούχων χρήσης οικογενειακού τάφου, η Υπηρεσία κοιμητηρίων μπορεί να καλέσει, όταν κριθεί αυτό σκόπιμο, τους ενδιαφερόμενους να καταθέσουν μέσα σε τακτή προθεσμία τα στοιχεία που θα αποδεικνύουν τη συγγένειά τους με τον/την αρχικό/ή δικαιούχο χρήσης.

ΔΗΜΟΣ ΑΛΕΞΑΝΔΡΟΥΠΟΛΗΣ

Για να μη διαταραχθεί η διαδοχή των τάφων είναι δυνατό να προτιμώνται :

οι με διαθήκη κληρονόμοι ή πλησιέστεροι συγγενείς των αρχικών δικαιούχων, εφόσον μέσα σε διάστημα έξι (6) χρόνων από την τελευταία ταφή ζητήσουν την έκδοση νέου παραχωρητηρίου προς αυτούς και να καταβάλουν το προβλεπόμενο δικαίωμα για την παραχώρηση τάφου διαρκούς χρήσης και τα λοιπά οφειλόμενα δικαιώματα. Στην περίπτωση αυτή το δικαίωμα που θα καταβάλλεται **δεν θα είναι μικρότερο από τα 2/3 του ποσού** που κοστίζει το δικαίωμα σύστασης τάφου διαρκούς χρήσης (οικογενειακού).

Διαφορετικά εφαρμόζονται οι διατάξεις της πρώτης παραγράφου του παρόντος άρθρου.

Η παραχώρηση των τάφων σε πρόσωπα με την διαδικασία της προηγούμενης παραγράφου γίνεται μετά από έγκριση του Δημοτικού Συμβουλίου και τον όρο να διατηρηθούν οι επιγραφές που υπάρχουν πάνω στον τάφο και να διαφυλαχθούν μέσα στον τάφο τα οστά των προηγούμενων ενταφιασμένων.

Ο Δήμος δύναται να επιβάλει τέλος ανόρυξης οικογενειακού τάφου καθώς επίσης ετήσιο τέλος διατήρησης οικογενειακού τάφου.

Άρθρο 17 – Δ.Π.Α.Ο

Στους μη χαρακτηριζόμενους οικογενειακούς τάφους θάβονται όλοι οι αποβιώσαντες πολίτες της Αλεξ/πολης για τρία χρόνια δια της καταβολής του δικαιώματος αυτού με δικαίωμα παράτασης σ' αυτούς έως και επτά χρόνια μετά την καταβολή δικαιώματος που ορίζεται με απόφαση του Δημοτικού Συμβουλίου.

Στην περίπτωση που περάσει δεκαετία από την ημέρα του ενταφιασμού, γίνεται ανακομιδή των οστών και στη συνέχεια θάβονται στο χωνευτήριο.

Επιπροσθέτως, σύμφωνα με την πείρα που έχει αποκτηθεί όλα αυτά τα χρόνια επάνω στις εκταφές, δεν μπορεί να γίνει εκταφή του θανούντα πριν την συμπλήρωση της δεκαετίας, το Ετήσιο Δικαίωμα Παράτασης Ανακομιδής Οστών (Δ.Π.Α.Ο.) για οποιαδήποτε θέση (Α', Β', Γ') και σε οποιαδήποτε Κοιμητήριο Α', Β', Γ' θα εξοφλείτε σε μία δόση {π.χ. 7 (χρόνια) * 22€ (ΔΠΑΟ) = 154€ (αναλόγως του ποσού που έχει οριστεί)} μέσα στο 4ο έτος (μετά την λήξη της τριετίας), εκτός και εάν η οικογένεια αποφασίσει να αγοράσει τον τάφο μέσα στην προαναφερόμενη τριετία. Σε περίπτωση που αποφασιστεί να αγοραστεί ο Τάφος από το 4-10 έτος, και έχει καταβληθεί το αναφερόμενο τέλος τότε θα συμψηφίζεται το αναλογούν ποσό με το κόστος αγοράς του τάφου, θα καταβάλλεται το υπόλοιπο ποσό και θα ολοκληρώνεται η διαδικασία της παραχώρησης του τάφου (Για παράδειγμα η αγορά ολοκληρώνεται το 7 έτος, που σημαίνει ότι υπολείπονται άλλα 3 έτη πριν την συμπλήρωση της 10ετίας και έχει καταβληθεί το ΔΠΑΟ της επταετίας με ορισμένη τιμή τα 22€ / έτος, επομένως για τα τρία έτη που απομένουν $3 * 22 = 66€$ (από το σύνολο των 154€ που έχουν καταβληθεί), θα αφαιρεθούν λοιπόν από την αγορά του τάφου τα 66€. (η τιμή των 22€/έτος είναι ενδεικτική και μπορεί να μεταβάλλετε με απόφαση της Δημοτικής Επιτροπής).

Η υπηρεσία δεν έχει καμία υποχρέωση να ενημερώσει περαιτέρω τους πλησιέστερους συγγενείς, μιας και ενημερώνονται για τις οφειλές κτλ με την συμπλήρωση της υπεύθυνης δήλωσης που καταθέτουν κατά την ταφή του νεκρού.

Σε περίπτωση που δεν καταβληθούν τα ΔΠΑΟ τότε θα συντάσσεται βεβαιωτικός κατάλογος και θα βεβαιώνονται στο ταμείο του δήμου στον πλησιέστερο συγγενή ή αυτόν που έχει υπογράψει την υπεύθυνη δήλωση ταφής, μέσα το 4^ο έτος ταφής.

ΔΗΜΟΣ ΑΛΕΞΑΝΔΡΟΥΠΟΛΗΣ

Άρθρο 18 – Ανακομιδή Οστών

Η ανακομιδή των οστών των ταφέντων στα Δημοτικά κοιμητήρια γίνεται μετά από τρία χρόνια από την ταφή τους.

Η οποιαδήποτε μεταφορά ή εκταφή των νεκρών προτού να περάσει η τριετία γίνεται μόνο με απόφαση του Εισαγγελέα και παρουσία της Αστυνομικής Αρχής.

Η εκσκαφή στους οικογενειακούς τάφους και η ανακομιδή των οστών των νεκρών γίνεται μόνο παρουσία των δικαιούχων.

Στην περίπτωση ύπαρξης οικογενειακού παραχωρημένου τάφου, αλλά μη δυνάμενου να ανοιχθεί λόγω μη παρέλευσης τριετίας από την τελευταία ταφή σε αυτόν, θα γίνεται η ταφή του νεκρού σε νέο τάφο-σειρά για μία δεκαετία (είναι ο χρόνος που χρειάζεται για να έχει επέλθει τις περισσότερες φορές η πλήρη σήψη του νεκρού) χωρίς καταβολή Ετήσιου δικαιώματος παράτασης ανακομιδής οστών για όλες τις θέσεις των Α, Β και Γ κοιμητηρίων, **το μόνο ποσό που θα καταβάλετε στον Δήμο Αλεξανδρούπολης θα είναι το: Τέλος ανόρυξης τάφου όταν πρόκειται για οικογενειακούς**, το οποίο θα καθορίζεται σύμφωνα τις αποφάσεις της Δημοτικής Επιτροπής ή του Δημοτικού Συμβουλίου, όπως ακριβώς θα γινόταν και στην περίπτωση που ο θανών θα τοποθετούνταν σε οικογενειακό τάφο.

Μετά την παρέλευση της δεκαετίας, τα οστά, σύμφωνα με τον κανονισμό λειτουργίας, θα μεταφέρονται στον οικογενειακό τάφο σε συνέχεια της αίτησης των συγγενών και της καταβολής των τελών που θα ισχύουν. Σε περίπτωση που μέσα στο ενδέκατο έτος ταφής δεν υπάρξει υπογεγραμμένη η παραπάνω αναφερόμενη αίτηση (πρωτοκολλημένη) από την οικογένεια, ο Δήμος Αλεξανδρούπολης μπορεί να ελευθερώσει χωρίς καμία περαιτέρω ειδοποίηση της οικογένειας και να μεταφέρει τα οστά στο χωνευτήριο, ώστε να ελευθερωθεί ο τάφος και να δοθεί σε νέο θανούντα.

Μετά την παρέλευση της δεκαετίας, τα οστά, σύμφωνα με τον κανονισμό λειτουργίας, θα μεταφέρονται στον οικογενειακό τάφο σε συνέχεια της αίτησης των συγγενών και της καταβολής των τελών που θα ισχύουν. Σε περίπτωση που μέσα στο ενδέκατο έτος ταφής δεν υπάρξει υπογεγραμμένη η παραπάνω αναφερόμενη αίτηση (πρωτοκολλημένη) από την οικογένεια, ο Δήμος Αλεξανδρούπολης μπορεί να ελευθερώσει χωρίς καμία περεταίρω ειδοποίηση της οικογένειας και να μεταφέρει τα οστά στο χωνευτήριο, ώστε να ελευθερωθεί ο τάφος και να δοθεί σε νέο θανόντα.

Άρθρο 19 – Ταφή Οπλιτών Στρατού, Ναυτικού, Αεροπορίας

Η ταφή των νεκρών οπλιτών του Στρατού, Ναυτικού, Αεροπορίας και Σωμάτων ασφαλείας οι οποίοι απεβίωσαν σε ώρα εργασίας καθώς και των μεταφερομένων από τα ανατομικά ή παθολογικά εργαστήρια της Ιατρικής σχολής γίνεται δωρεάν (άρθρο 3 του Α.Ν. 445/68).

Δωρεάν ταφή γίνεται και στους αποβιώσαντες άπορους ασθενείς στο Νοσηλευτικό ίδρυμα ΓΠΝΑ, αγοραζομένου δε του δικαιώματος διαρκούς χρήσης από συγγενικό του πρόσωπο, υποχρεωτικά καταβάλλεται και το δικαίωμα τριετούς χρήσης ταφής του έτους ζήτησης της παραχώρησης του τάφου.

Το δικαίωμα ενταφιασμού- δικαίωμα τριετούς ταφής για τους αποβιώσαντες οι οποίοι ήταν τρόφιμοι του Ιωακείμιου Γηροκομείου ορίζεται στο 1/2 του ισχύοντος δικαιώματος ενταφιασμού- δικαιώματος τριετούς ταφής.

ΔΗΜΟΣ ΑΛΕΞΑΝΔΡΟΥΠΟΛΗΣ

Οι αποβιώνοντες δογμάτων και διαφορετικών θρησκευιών θα ενταφιάζονται σε χώρους εντός των κοιμητηρίων που θα ορίζονται από το Δημοτικό Συμβούλιο και από την Ιερά Μητρόπολη Αλεξ/πολης.

Άρθρο 20 – Κατασκευή / Διακόσμηση Ταφικών Μνημείων (πρόστιμα)

Η διακόσμηση και διαμόρφωση των τάφων γίνεται μετά από αίτηση του ενδιαφερομένου και μετά την καταβολή ανάλογου χρηματικού ποσού που καθορίζεται με απόφαση του Δημοτικού Συμβουλίου.

Το δικαίωμα εκτέλεσης των παραπάνω εργασιών έχουν: α) οι ενδιαφερόμενοι εφόσον έχουν γνώσεις τεχνικές, β) οι οικοδόμοι τεχνίτες, γ) οι εργολήπτες Μηχανικοί, δ) οι τεχνίτες μαρμάρων, της ιδιότητάς τους αποδεικνυόμενης από δημόσια έγγραφα.

Κάθε διαφορά για τον τρόπο εκτέλεσης των επί των τάφων έργων επιλύεται με την αυτοψία και παρουσία των εργατών των κοιμητηρίων, των υπαλλήλων των κοιμητηρίων, του μηχανικού του Δήμου και των ενδιαφερομένων.

Τοποθέτηση των μαρμάρινων κατασκευών και ως προς τις υποχρεώσεις των κατασκευαστών τάφων:

- Η διακόσμηση και διαμόρφωση των τάφων γίνεται μετά από αίτηση του ενδιαφερομένου(συγγενικού προσώπου) και μετά την καταβολή ανάλογου χρηματικού ποσού που καθορίζεται με απόφαση του Δημοτικού Συμβουλίου. (35 ή 87 €).

Σε περίπτωση τοποθέτησης μαρμάρων χωρίς προηγούμενη έκδοση άδειας δόμησης, επιβάλλεται στον κατασκευαστή πρόστιμο 500 € και στο συγγενή του νεκρού πρόστιμο 300 €.

Επίσης σε περίπτωση που δεν τηρούνται όσα αναγράφονται στην άδεια δόμησης (πχ όταν η άδεια βγαίνει για πεζούλι και τελικά ο τάφος δομείται με πλάκα και το αντίστροφο και δεν ενημερώνεται το τμήμα κοιμητηρίων) επιβάλλεται στον συγγενή του νεκρού πρόστιμο 200 €.

Σε περίπτωση που ο τάφος δομηθεί με πλάκα, την αποκλειστική αρμοδιότητα και ευθύνη για το σήκωμα –βγάλσιμο της πλάκας σε ενδεχόμενη δεύτερη ταφή και την επανατοποθέτησή της θα την έχει ο μαρμαράς ο οποίος την τοποθέτησε και όχι οι υπάλληλοι του κοιμητηρίου ή δίνεται η δυνατότητα στον συγγενή του νεκρού να επιλέξει τον μαρμαρά που θα προβεί στο σήκωμα και την επανατοποθέτηση της ταφόπλακας.

Η τοποθέτηση των μαρμάρων σε οποιοδήποτε τάφο καθώς και η εκτέλεση έργων διακόσμησης και διαμόρφωσης οικογενειακού τάφου θα γίνεται από ιδιώτες κατασκευαστές ή από τους οικείους του νεκρού (μέχρι 2ου βαθμού συγγένειας) εφόσον ασκούν παρεμφερές επάγγελμα (πχ μαρμαράδες, χτίστες, μπετατζήδες, σοβατζήδες κλπ) μετά την έκδοση από το Δήμο άδειας εισόδου για εκτέλεση εργασίας και εφόσον μαζί με την αίτηση για άδεια εισόδου συνυποβάλλουν και πιστοποιητικό του οικείου επιμελητηρίου ή άλλης αρμόδιας αρχής ότι είναι μαρμαρογλύπτες ή ότι ασκούν ανάλογο επάγγελμα. Δηλαδή οι κατασκευαστές μνημείων που εισέρχονται στα Κοιμητήρια του Δήμου Αλεξανδρούπολης για την κατασκευή τάφων πρέπει να εφοδιάζονται υποχρεωτικά με άδεια εισόδου για εκτέλεση εργασίας.

Οι άδεια εισόδου στο κοιμητήριο θα παρέχεται στον μαρμαρογλύπτη ή στον οικείο του νεκρού, ύστερα από αίτηση του ιδίου (μαρμαρογλύπτη ή συγγενή) στο τμήμα κοιμητηρίων και ύστερα από την πληρωμή 5 € στο δημοτικό ταμείο και την προσκόμιση του διπλοτύπου πληρωμής στο τμήμα κοιμητηρίων. Επίσης μαζί με το διπλότυπο πληρωμής των 5 € θα πρέπει να προσκομίζεται και βεβαίωση μη οφειλής προς τον Δήμο.

Στην αρχή εκάστου έτους και πριν γίνει κάθε εργασία, κατατίθενται στο τμήμα κοιμητηρίων τα παρακάτω δικαιολογητικά (διαφορετικά δεν επιτρέπεται η έναρξη εργασιών και δεν δίδεται άδεια εισόδου για εκτέλεση εργασίας στα κοιμητήρια).

Οι κατασκευαστές εγγράφονται σε ετήσια μητρώα κατασκευαστών Κοιμητηρίων.

Για την εγγραφή αυτή απαιτείται:

A) Βεβαίωση εγγραφής στο Επαγγελματικό Επιμελητήριο

B) Βεβαίωση περί μη οφειλής στο Δήμο

Γ) Βεβαίωση ΙΚΑ ότι είναι εν ενεργεία ασφαλισμένος του

Δ) Υπεύθυνη δήλωση η οποία να περιλαμβάνει τους εργαζομένους που θα απασχολήσει στη διάρκεια του έτους και στην οποία να δηλώνεται ο ΑΦΜ της επιχείρησης.

Ε) Έγγραφο με αναλυτικά στοιχεία για τον καθένα εργαζόμενο στο οποίο επισυνάπτεται:

-Φωτοτυπία ταυτότητας επικυρωμένη

Για τις περιπτώσεις αλλοδαπών εργαζομένων εκτός των παραπάνω πρέπει να κατατίθεται:

A) Φωτοτυπία επικυρωμένη της άδειας παραμονής στην Ελλάδα.

Κάθε μεταβολή στην σύνθεση του προσωπικού πρέπει προηγούμενα να γίνεται γνωστή με έγγραφο που θα συνοδεύεται με τα απαιτούμενα δικαιολογητικά.

ΔΗΜΟΣ ΑΛΕΞΑΝΔΡΟΥΠΟΛΗΣ

Γενικά απαγορεύεται η εργασία σε οποιοδήποτε πρόσωπο δεν έχει άδεια εισόδου για εκτέλεση εργασίας και σε περίπτωση εντοπισμού του θα του επιβάλλεται πρόστιμο 300 €.

Κάθε εργασία δόμησης τάφου μέσα στο Κοιμητήριο θα αποπερατώνεται το συντομότερο δυνατό και σε χρονικό διάστημα όχι μεγαλύτερο των σαράντα ημερών. Παράταση της προθεσμίας δύναται να υπάρξει εφόσον προκύπτουν σοβαροί λόγοι καθυστέρησης, μόνο κατόπιν αίτησης προς το τμήμα κοιμητηρίων και σχετικής απόφασης.

- Δεν επιτρέπεται η πλήρης κάλυψη του τάφου με μπετόν, πράγμα που δυσχεραίνει την εκταφή, αυξάνει το κόστος και δυσχεραίνει τη διάλυση του πτώματος και δημιουργεί δυσάρεστη κατάσταση στους οικείους του νεκρού. Όπου κρίνεται απαραίτητη η στήριξη μαρμάρων αυτή θα επιτυγχάνεται δια μικρού σινάζ, κρασπέδων κλπ. Η θέση ταφής δεν θα καλύπτεται με μπετό.

Τα μάρμαρα θα εισέρχονται στους χώρους του Κοιμητηρίου κομμένα στις επιθυμητές διαστάσεις, έτοιμα για τοποθέτηση. Δεν επιτρέπεται η επεξεργασία τους εντός του χώρου αυτού. Οι τεχνίτες που τοποθετούν τα μάρμαρα, αμέσως μετά το πέρας της ημερήσιας εργασίας τους, οφείλουν να απομακρύνουν όλα τα υπολείμματα και τα απορρίμματα που έχουν προκύψει, αποκαθιστώντας την καθαριότητα στο χώρο. Δηλαδή οι κατασκευαστές μνημείων έχουν την υποχρέωση αποκομιδής ογκωδών άχρηστων υλικών ή μπαζών συνεπεία των έργων κατασκευής ή συντήρησης των μνημείων. Επίσης δεν επιτρέπεται η εναπόθεση των υλικών κατασκευής των τάφων στους δρόμους και στους διαδρόμους του κοιμητηρίου. Επίσης απαγορεύεται η από μέρους τους χρησιμοποίηση χώρων του Κοιμητηρίου για αποθήκευση υλικών ή για απόρριψη παλιών υλικών .

Η από μέρους των εργολάβων κατασκευής τάφων ανάμιξη υλικών τσιμέντου, ασβέστη, άμμου κλπ για την παρασκευή λάσπης που χρησιμοποιούν στην κατασκευή τάφων θα γίνεται επί λαμαρίνας των ιδίων και όχι επί του εδάφους του νεκροταφείου.

Σε αντίθετη περίπτωση θα επιβάλλεται πρόστιμο 500 €.

Σε περίπτωση αφαίρεσης χώματος από τους ήδη ανοιγμένους λάκκους επιβάλλεται πρόστιμο 500 €

- Οι εργασίες θα εκτελούνται καθημερινά από τις 7.15 έως 1:30 μμ (αυστηρά όχι κατά τις απογευματινές ώρες) και οι κατασκευαστές μνημείων θα δηλώνουν στον υπεύθυνο υπάλληλο του Κοιμητηρίου καθημερινά σε ποιους τάφους θα εργασθούν, καθώς και την έναρξη και την περάτωση των εργασιών τους στους τάφους που έχουν αναλάβει. Κατά τα Σάββατα, τις Κυριακές & λοιπές αργίες απαγορεύεται οποιαδήποτε εργασία εντός του Νεκροταφείου καθώς επίσης και στις απεργίες εφόσον συμμετέχουν σε αυτές οι εργαζόμενοι. Επίσης θα καταβάλλεται κάθε προσπάθεια για την αποφυγή ενόχλησης των επισκεπτών του Κοιμητηρίου κατά τη διάρκεια των εργασιών. Σε περίπτωση μη τήρησης των αναγραφόμενων στην εν λόγω παράγραφο θα επιβάλλεται πρόστιμο 300 €.
- Απαγορεύεται κάθε ενέργεια μαρμαρογλυπτών ή άλλων που εκτελούν έργα στο Δημοτικό Κοιμητήριο, που θα αποβλέπει και θα κατατείνει εμφανώς, την προσέλευση πελατών στο χώρο του Κοιμητηρίου, πολύ περισσότερο κάθε διατάραξη της ευταξίας και της κοσμιότητας στους χώρους αυτούς, ένεκα επαγγελματικών ανταγωνισμών ή διαπραγματεύσεων μετά των πελατών. Σε κάθε περίπτωση που διαπιστώνεται από τους υπαλλήλους των κοιμητηρίων ή από τον Προϊστάμενο του Κοιμητηρίου, αυτός θα προβαίνει σε αυστηρές συστάσεις και στην ανάγκη να επικαλείται τη συνδρομή και κάθε άλλου κατά το Νόμο αρμοδίου. Σε περίπτωση υποτροπής που θα βεβαιώνεται πάντοτε από τον Προϊστάμενο του Κοιμητηρίου, οι μαρμαρογλύπτες και οι υπάλληλοι αυτών θα αποκλείονται από τους χώρους του νεκροταφείου για την κατασκευή μνημείων κλπ με απόφαση Δημάρχου για συγκεκριμένο χρονικό διάστημα που μπορεί να φτάσει έως και το ένα έτος.

ΔΗΜΟΣ ΑΛΕΞΑΝΔΡΟΥΠΟΛΗΣ

• Δεν επιτρέπεται να τοποθετούνται στους διαδρόμους εκκλησάκια, παγκάκια, τραπεζάκια, κολονάκια, προτομές, ξεχωριστές κατασκευές για εικονοστάσια & τοποθέτηση κεριών, παρτέρια, δέντρα, θάμνοι και οτιδήποτε εμποδίζει τη διέλευση των συγγενών των θανόντων (κινητές & ακίνητες κατασκευές) καθώς επίσης και οποιαδήποτε κατασκευή πάνω από τους τάφους (μεταλλική, ξύλινη κ.α, τοποθέτηση τεντόπανου ή οποιουδήποτε άλλου υλικού πάνω από το τάφο). Ακόμη δεν επιτρέπεται η τοποθέτηση κατασκευών ή αντικειμένων που δεν συνάδουν με την ιερότητα του χώρου. Στην περίπτωση αυτή θα αφαιρείται αμέσως με ευθύνη αυτού που το τοποθέτησε. Διαφορετικά θα αφαιρείται από τους εργάτες του Κοιμητηρίου χωρίς καμιά προειδοποίηση και θα επικαλείται και η συνδρομή και κάθε άλλου κατά το Νόμο αρμοδίου και επίσης θα επιβάλλεται χρηματικό πρόστιμο στον συγγενή του νεκρού καθώς και σε αυτόν που το τοποθέτησε (παραβάτης κατασκευαστής) 500€. Επιπροσθέτως, στον κατασκευαστή θα επιβάλλεται απαγόρευση δραστηριοποίησής του για χρονικό διάστημα μέχρι πέντε (5) μηνών, με απόφαση Δημάρχου. Σε περίπτωση υποτροπής το χρονικό διάστημα μπορεί να είναι μεγαλύτερο.

• **Επίσης**, πρόστιμα επιβάλλονται στους κατασκευαστές μαρμάρων:

A) σε περίπτωση που δεν τηρείται η εφαρμογή των διαστάσεων των τάφων που αναγράφονται στον κανονισμό

Η έκταση των τάφων είναι: 1) Για το πρώτο κοιμητήριο και για την Α' θέση διαστάσεων 2,50X1,50μ (μαζί με την τοποθέτηση των μαρμάρων), για την Β' θέση διαστάσεων 2,40X1,10μ (μαζί με την τοποθέτηση των μαρμάρων) και για την Γ' θέση 2,00 X1,10μ (μαζί με την τοποθέτηση των μαρμάρων) και 2) για το δεύτερο κοιμητήριο διαστάσεων 2,50X 1,30μ (μαζί με την τοποθέτηση των μαρμάρων). Η απόσταση ανάμεσα στους τάφους είναι 0,60 μ.

Τυχόν καταληφθείσα μεγαλύτερη έκταση δεν επιτρέπεται. Εάν όμως συμβεί αυτό, ο καταλαμβάνων την επιπλέον έκταση υποχρεούται στον περιορισμό των μέτρων στις καθορισμένες διαστάσεις και επιπλέον επιβάλλεται πρόστιμο και στον

ενδιαφερόμενο **συγγενή 300 €** αλλά και στον μαρμαρογλύπτη ο οποίος έχει αναλάβει την εκτέλεση της δόμησης του τάφου **300 €**.

- Ο ανάδοχος εργολάβος-μαρμαράς έχει την υποχρέωση αναγραφής σε εμφανές σημείο της ανοδομής του ταφικού μνημείου (προτείνεται στην μετόπη του ανατολικού τμήματος του τάφου), τόσο τον αριθμό του οικοδομικού τετραγώνου, όσο και τον αριθμό του Τάφου, έτσι ώστε σε περίπτωση αναζήτησης, τόσο από την υπηρεσία, όσο κυρίως από τους πολίτες-συγγενείς του θανόντος να γίνεται άμεσα και χωρίς καθυστέρηση η εύρεση αυτού.

Τα γράμματα-αριθμοί θα είναι προχαραγμένα στο μάρμαρο και βαμμένα με ανεξίτηλο χρώμα, καθιστώντας την ανάγνωση των στοιχείων με ευκρίνεια.

Την ευθύνη τοποθέτηση την έχουν οι ανάδοχοι εργολάβοι/μαρμαράδες.

Σε περίπτωση μη αναγραφής-τοποθέτησης του οικοδομικού τετραγώνου Ο.Τ. και του αριθμού τάφου (ως αναφέρθηκε παραπάνω) και μετά την προφορική όχληση της υπηρεσίας, συνεχίζει να μην γίνεται η τοποθέτηση, θα επιβάλλεται πρόστιμο στον κατασκευαστή-μαρμαρογλύπτη, ύψους 50€ για κάθε ταφικό μνημείο.

Πρόστιμο μη αναγραφής στοιχείων τάφου: Πενήντα (50) €.

Το άνοιγμα της πλάκας του οικογενειακού τάφου παραχωρημένου ή μη, σε περίπτωση τοποθέτησης δεύτερου, τρίτου κτλ, θανόντα, θα ανοίγεται με ευθύνη του ιδιώτη-φερόμενο ιδιοκτήτη-πλησιέστερος συγγενής, ο οποίος θα πρέπει να μεριμνήσει με δικό του συνεργάτη την διάνοιξη του τάφου.

Η εφαρμογή θα γίνει για το Ο.Τ. 73 και τους τάφους που θα κατασκευάζονται εντός των Ο.Τ. από την ψήφιση του παρόντος.

Τέλος ο κάθε μαρμαροτεχνίτης – κατασκευαστής ταφικού μνημείου, μπορεί εφόσον το επιθυμεί να τοποθετεί ένα αυτοκόλλητο **μόνο** με το ονοματεπώνυμό του ή την επωνυμία της επιχείρησης, εντός του κηροπηγίου και μόνο, που τοποθετείτε στο ανατολικό τμήμα του μνημείου (πόδια του θανούντα), οτιδήποτε πέρα από αυτό απαγορεύετε ρητά.

Η απόφαση έχει αναδρομική ισχύ για το Ο.Τ. 73 και μετά, για τον λόγο ότι η διαδικασία γίνονταν κανονικά και τηρούνταν χωρίς πρόβλημα όλα τα προηγούμενα χρόνια και κάποια στιγμή σταμάτησε με ευθύνη των εργολάβων μαρμαροτεχνιτών, παρόλες τις οχλήσεις της υπηρεσίας, **μόνο σε αυτή την περίπτωση** ή αρίθμηση των τάφων θα γίνεται με τοποθέτηση αυτοκόλλητων μεταλλικών – πλαστικών στοιχείων, τα οποία θα είναι κολλημένα με «συλλικονούχο» κόλλα, ώστε να μην ξεκολλάνε από το μάρμαρο». Σε περίπτωση που δεν συνεργάζονται οι μαρμαροτεχνίτες με την υπηρεσία και συνεχίζουν να μην τοποθετούν την αρίθμηση του τάφου μετά από δύο συνεχόμενες προφορικές ή έγγραφες οχλήσεις της υπηρεσίας, τότε θα του απαγορεύεται με απόφαση του Δημάρχου ή του ορισμένου αντιδημάρχου Αντιδημάρχου η είσοδος και η εργασία εντός του κοιμητηρίου για 3 συνεχόμενες μήνες. Ακόμα και ένα έχουν άδεια εργασίας σε ισχύ.

Σε περίπτωση που περιμετρικά του ταφικό μνημείο, έχει «χτιστεί» υπέργεια κατασκευαστεί, χωρίς την έγγραφη άδεια της υπηρεσίας, και λόγο φθορών από την μη συντήρησης εγκυμονεί κίνδυνο, τόσο για τα όμορα ταφικά μνημεία, όσο και για τους διερχόμενους πολίτες. Θα συντάσσεται έκθεση θα ενημερώνεται ο Υπεύθυνος Αντιδήμαρχος και εν συνέχεια το αρμόδιο τμήμα της τεχνικής υπηρεσίας, θα επιλαμβάνεται για την απομάκρυνσή της κατασκευής από τον χώρο. Δεν θα γίνεται καμία περεταίρω ενημέρωση-ειδοποίηση των συγγενών, για την απομάκρυνση της αυθαίρετης κατασκευής.

Όλα τα πρόστιμα δύναται να αναπροσαρμόζονται κατόπιν αποφάσεων του Δημοτικού Συμβουλίου και η ποινή αποκλεισμού από το χώρο του κοιμητηρίου επιβάλλεται με την έκδοση απόφασης Δημάρχου ύστερα από εισήγηση της Υπηρεσίας.

Η υπηρεσία που είναι υπεύθυνη για την επιβολή των παραπάνω προστίμων και την διευθέτηση της τάξης εντός του χώρου των Κοιμητηρίων είναι η **Δημοτική Αστυνομία**, μετά την έγγραφη ή προφορική κλήση των υπαλλήλων του τμήματος Κοιμητηρίων (ή ακόμα και αυτεπάγγελτα σε περίπτωση που διαπιστωθεί οποιαδήποτε παράβαση του κανονισμού πχ εργασία χωρίς άδεια σε ώρες που είναι κλειστά το κοιμητήριο κτλ.).

Βάση της διαδικασίας θα συντάσσετε η προβλεπόμενη έκθεση αυτοψίας, η οποία θα κοινοποιείτε στο τμήμα κοιμητηρίων και θα επιβάλλεται επιτόπου το πρόστιμο, απομακρύνοντας (για παράδειγμα) από τον χώρο το συνεργείο που εργάζεται στο χώρο χωρίς άδεια. Την βεβαίωση του προστίμου, για την μη αναγραφή του αριθμού του τάφου, μπορεί να την βεβαιώσει το τμήμα κοιμητηρίων, ακολουθώντας την νόμιμη διαδικασία που προβλέπεται.

Κάθε τυχόν διαφορά του τρόπου εκτέλεσης των έργων επί των τάφων ως και του ελέγχου τούτων επιλύεται με την αυτοψία και παρουσία των εργατών των κοιμητηρίων, των υπαλλήλων των κοιμητηρίων, μηχανικών της Τεχνικής Υπηρεσίας του Δήμου και των ενδιαφερομένων.

Οι εργολήπτες κατασκευής έργων και γενικά οι εργατοτεχνίτες τούτων υποχρεούνται να συμμορφώνονται αυστηρώς προς τις διατάξεις του Κανονισμού και τις υποδείξεις της Υπηρεσίας του Κοιμητηρίου.

Κάθε παράβαση των διατάξεων του Κανονισμού και των Νόμων και υποδείξεων των υπηρεσιών και οποιαδήποτε συμπεριφορά απάδουσα προς την Ιερότητα του χώρου, θα συνεπάγεται απαγόρευση της εισόδου του παραβάτη στο κοιμητήριο και μέχρι ένα έτος.

ΔΗΜΟΣ ΑΛΕΞΑΝΔΡΟΥΠΟΛΗΣ

Άρθρο 21 – Συντήρηση Ταφικών Μνημείων

Για την συντήρηση και καθαριότητα του Κοιμητηρίου ο Δήμος μπορεί με απόφασή του να επιβάλλει ετήσιο τέλος.

Άρθρο 22 – Ωράριο Λειτουργίας Κοιμητηρίων

Τα κοιμητήρια θα λειτουργούν όλες τις ημέρες της εβδομάδας από την Ανατολή του ηλίου μέχρι τη Δύση του, με μεσημβρινή διακοπή δύο ωρών, και ο χρόνος εργασίας του προσωπικού αυτών θα καθορίζεται σύμφωνα με το ωράριο λειτουργίας.

Στους εργαζόμενους για τον ενταφιασμό των νεκρών κατά τις Κυριακές κι αργίες θα δίδεται η ανάλογη αμοιβή η οποία θα είναι σύννομη με την εργατική νομοθεσία.

Οι ταφές επί τόπου στα Α', Β', Γ' κοιμητήρια θα πραγματοποιούνται καθημερινά από τις 09:00 έως τις 16:00 όλη την διάρκεια του έτους (ο αναφερόμενος χρόνος δεν εμπεριέχει τον χρόνο έναρξης της εξοδίου ακολουθίας στην εκκλησία, αλλά αυστηρά τον χρόνο όπου η σωρός θα βρίσκεται στα κοιμητήρια). Σε περίπτωση που δεν τηρηθεί η ώρα ταφής που αναφέρεται στην ληξιαρχική πράξη θανάτου με ευθύνη του γραφείου τελετών με το οποίο έγινε η συνεννόηση, η ταφή θα μεταφέρεται την επομένη εργάσιμη ημέρα κατόπιν συνεννόησης του υπεύθυνου γραφείου τελετών με το τμήμα Κοιμητηρίων του Δήμου.

Οι ενταφιασμοί το Σάββατο θα πραγματοποιούνται από ώρα 09.00π.μ. μέχρι και 14:00μ.μ.

Επιπροσθέτως, ΔΕΝ θα γίνονται ταφές ΚΑΜΙΑ Κυριακή του έτους, καθώς και τις επίσημες αργίες των Χριστουγέννων και την προηγούμενη ημέρα, Πρωτοχρονιάς και την προηγούμενη ημέρα, Θεοφανίων, Καθαρής Δευτέρας, 25ης Μαρτίου, Μεγάλης Παρασκευής, Κυριακής του Πάσχα, 1ης Μαΐου, Αγίου Πνεύματος, 15ης Αυγούστου και 28ης Οκτωβρίου, και θα μεταφέρονται σύμφωνα με τον προγραμματισμό της υπηρεσίας τις επόμενες ημέρες κατόπιν συνεννόησης.

Επιπλέον, σε περίπτωση που το προσωπικό του Τμήματος Κοιμητηρίου δεν επαρκεί και δεν μπορεί να εργαστεί-λειτουργήσει για οποιονδήποτε προσωπικό ή υπηρεσιακό λόγο μετά τις 15:30 (επικοινωνία κατά τις απογευματινές ώρες), από την Δευτέρα έως και την Παρασκευή, όλες οι διαδικασίες συνεννόησης για τον καθορισμό και την οργάνωση των ταφών, καθώς επίσης και όλες οι συνεννοήσεις με τα γραφεία τελετών, θα μεταφέρονται από την επόμενη εργάσιμη το πρωί από τις 7:30 μέχρι τις 15:30.

Άρθρο 23 – Έντυπα Τμήματος Κοιμητηρίων

Στο τμήμα κοιμητηρίων θα κρατούνται και θα συμπληρώνονται τα παρακάτω βιβλία τα οποία θεωρούνται από τον κ. Δήμαρχο ή τον αρμόδιο Αντιδήμαρχο.

- | | |
|---|--|
| A) Βιβλίο ενταφιασμένων κατά κοιμητήριο. | E) Βιβλίο παράτασης ανακομιδής οστών. |
| B) Βιβλίο φύλαξης οστών στο οστεοφυλάκιο. | Στ) Βιβλίο παραχώρησης τάφων σε διαρκή χρήση(οικογενειακών τάφων). |
| Γ) Βιβλίο έκδοσης αδειών δόμησης τάφων. | Z) Βιβλίο ενταφιασμού στο χωνευτήριο. |
| Δ) Βιβλίο ανακομιδής οστών. | |

Το τμήμα Δημοτικών Κοιμητηρίων θα εκδίδει τις άδειες δόμησης τάφων και τα παραχωρητήρια οικογενειακών τάφων.

Άρθρο 24 – Ταφή Νεκρού

Ο ενταφιασμός νεκρών γίνεται μόνο στα Δημοτικά κοιμητήρια και απαγορεύεται απολύτως η ταφή νεκρών εκτός αυτών [εκτός των περιπτώσεων της παραγράφου 3 του άρθρου 2 του Α.Ν.582/1968 (ΦΕΚ Α'225/1968)]. Η ταφή παντός νεκρού επιτρέπεται μετά την πάροδο 12 (δώδεκα) ωρών του νομίμως πιστοποιημένου θανάτου και στις περιπτώσεις νεκροτομής, αμέσως μετά από αυτήν.

Κανένας νεκρός δεν ενταφιάζεται στα Δημοτικά κοιμητήρια :

- ❖ χωρίς την σχετική ληξιαρχική πράξη θανάτου-άδεια ταφής που εκδίδεται από το Ληξιαρχείο και
- ❖ χωρίς την καταβολή του δικαιώματος ενταφιασμού (τριετής ταφή) ή του τέλους ανόρυξης τάφου όταν πρόκειται για οικογενειακούς τάφους. Το δικαίωμα ενταφιασμού (τριετής ταφή) μπορεί να καταβληθεί μέχρι το τέλος της τριετίας από τον ενταφιασμό, εφόσον συντρέχουν ειδικοί λόγοι που θα κρίνονται από το Δήμαρχο ή τον αρμόδιο Αντιδήμαρχο, με το αντίτιμο που θα ισχύει κατά το έτος καταβολής του.

Το δικαίωμα ενταφιασμού (τριετής ταφή) καταβάλλεται όπως ορίζεται παραπάνω και δεν συνυπολογίζεται στο δικαίωμα σύστασης τάφου διαρκής χρήσης (οικογενειακού).

Ενεργοποίηση του συγκεκριμένου «τέλους ανόρυξης τάφου όταν πρόκειται για οικογενειακούς παραχωρημένους» με κόστος το ίδιο με την ανόρυξη του τάφου σε σειρά ή οικογενειακού μη παραχωρημένου.

Εναλλακτικά προτείνεται ή μη καταβολή του ποσού αυτού, με την υποχρέωση ο φερόμενος «ιδιοκτήτης» ή η οικογένεια του ιδιοκτήτη εν ζωή, που κατέχουν το παραχωρητήριο, να αναλαμβάνουν με δικό τους ιδιωτικό συνεργείο (και την επίβλεψη του Δήμου) το άνοιγμα του οικογενειακού τάφου, καθώς και το σκέπασμα του τάφου, χωρίς καμία περαιτέρω οικονομική υποχρέωση προς τον Δήμο.

Άρθρο 25 – Εκταφή Νεκρού

Η εκταφή νεκρών προκειμένου να γίνει νεκροψία επιτρέπεται μόνο μετά από έγγραφη Εισαγγελική Αρχή και γίνεται παρουσία οργάνων της Αστυνομικής Αρχής.

Άρθρο 26 – Ενταφιασμός Ανηλίκων / Βρεφών

Ο ενταφιασμός ανηλίκων σε οικογενειακούς τάφους καθώς και βρεφών, επιτρέπεται αφού καταβληθεί το δικαίωμα της τριετούς τριετούς χρήσης τάφου, ή το τέλος ανόρυξης τάφου όταν πρόκειται για οικογενειακούς παραχωρημένους, το οποίο ορίζεται στο μισό των ενηλίκων.

Στην περίπτωση που θα ταφούν στο χώρο που θα υποδειχθεί από τους υπαλλήλους των κοιμητηρίων, ο οποίος είναι μόνο για νήπι και βρέφη δεν καταβάλετε **κανένα τέλος** από την οικογένεια, για όλα τα χρόνια χρήσης. Μέσα σε αυτό τον τάφο δεν μπορούν να ενταφιαστεί κανένας άλλος θανόντας, ανιών ή κατιών εξ' αίματος ή αγχιστείας. Δεν εκδίδεται κανένα παραχωρητήριο και παραμένει στην ιδιοκτησία του Δήμου Αλεξανδρούπολης.

Οι συγγενείς (οικογένεια) έχουν δικαίωμα μετά την ολοκλήρωση της ταφής να κατασκευάσουν μνημείο-τάφο, μετά την έκδοση της νόμιμης άδειας δόμησης από το γραφείο κοιμητηρίων του Δήμου, αλλά δεν έχουν καμία περαιτέρω αξίωση από τον Δήμο επί της ιδιοκτησίας και χρήσης του τάφου.

Άρθρο 27 – Είσοδος στα Κοιμητήρια

Η είσοδος στα κοιμητήρια αυτοκινήτων ή άλλων μεταφορικών μέσων εκτός από τη νεκροφόρα απαγορεύεται.

Απαγορεύεται η είσοδος στα κοιμητήρια αυτών που έχουν μαζί σκυλιά ή άλλα ζώα καθώς και η παραμονή στα κοιμητήρια κατά το χρόνο που αυτά είναι κλειστά και κατά το χρόνο που μεσολαβεί από τη Δύση του ηλίου μέχρι την Ανατολή του.

Η έκθεση πένθιμων αντικειμένων καθώς και κάθε διαφημιστική εγκατάσταση ή συναλλαγή και αγοραπωλησία οποιονδήποτε αντικειμένων καθώς και λουλουδιών τόσο εντός αυτών όσο και εκτός αυτών απαγορεύεται.

Η εκτέλεση οποιασδήποτε τεχνικής εργασίας τις Κυριακές και αργίες απαγορεύεται.

Η είσοδος προσώπων που βρίσκονται σε κατάσταση μέθης καθώς και παιδιών και των παιδιών που δεν συνοδεύονται από τους γονείς ή τους κηδεμόνες τους δεν επιτρέπεται.

Οι εμπειροτεχνίτες-επαγγελματίες μαρμαράδες που δραστηριοποιούνται και έχουν την δυνατότητα σύμφωνα με την νόμιμη άδεια που κατέχουν να εργαστούν εντός του χώρου των κοιμητηρίων, πρέπει να φέρουν πάντα μαζί τους την υπογεγραμμένη άδεια δόμηση τάφου ή συντήρησης αυτού σε έντυπη ή ηλεκτρονική μορφή, προκειμένου να ξεκινήσουν την εργασία τους. Σε

αντίθετη περίπτωση δεν θα τους επιτρέπετε η είσοδος στο κοιμητήριο. Το ωράριο εργασία τους διευρύνεται, εφόσον υπάρχει υπάλληλος στην είσοδο δημόσιος ή ιδιωτικός-security, από τις 7:00 μέχρι και τις 17:00 καθόλη της διάρκεια της εβδομάδας εξαιρουμένων των επίσημων αργιών και τα σαββατοκύριακα, εκτός και εάν φέρουν νόμιμη και υπογεγραμμένη άδεια από το τμήμα κοιμητηρίων για την εργασία εντός του κοιμητηρίου.

Οποιοδήποτε άλλο όχημα (εκτός εργολάβων κηδειών και τεχνιτών ταφικών μνημείων) θα εισέρχεται με ασφάλεια στο χώρο, μετά την κρίση του υπαλλήλου που θα βρίσκεται στην είσοδο και μόνο για το ωράριο από τις 7:00 έως τις 13:30, προκειμένου να εξυπηρετηθούν άτομα ΑΜΕΑ, με κινητικά προβλήματα, υπέργγρα κτλ. Την ευθύνη εισόδου για την πρόκληση οποιοδήποτε ατυχήματος συμβεί εντός του χώρου του κοιμητηρίου, την φέρει μονομερώς και εξολοκλήρου ο εισερχόμενος στο χώρο πολίτης, ακόμα και εάν προκληθεί φθορά από αντικείμενα που βρίσκονται, λόγω των εργασιών που εκτελούνται εντός του χώρου του κοιμητηρίου.

Άρθρο 28 – Υποχρεώσεις Εργολάβων Κηδειών

Οι εργολάβοι κηδειών υποχρεούνται να ειδοποιούν τους αρμόδιους των κοιμητηρίων ποιο μπροστά από οκτώ (8) ώρες από την ταφή των νεκρών και την ακριβή ώρα του ενταφιασμού γιατί μετά τη Δύση του ηλίου δεν επιτρέπεται να γίνει ενταφιασμός. Υποχρεούνται ακόμη να προσκομίζουν την άδεια ταφής πριν από τον ενταφιασμό.

Ο ανάδοχος εργολάβος κηδειών υποχρεούται πριν την έκδοση της άδειας ταφής και την τέλεση της εξόδιου ακολουθίας (κηδείας), να παραδίδει στο τμήμα κοιμητηρίων την αίτηση που έχει συντάξει η υπηρεσία και είναι εγκεκριμένη από τον Αντιδήμαρχο, συμπληρωμένη με τα στοιχεία τόσο του θανόντος, όσο και του πλησιέστερου συγγενή ονοματεπώνυμο, τηλ. επικοινωνία, ΑΦΜ, αριθ. Ταυτότητας, αρ. πολίτη κτλ, ο οποίος αναλαμβάνει τις οικονομικές υποχρεώσεις έναντι του Δήμου.

Τα χρήματα που αφορούν τόσο το Δικαίωμα Τριετούς χρήσης Τάφων, όσο και το Τέλος Ανόρυξης Τάφου όταν πρόκειται για Οικογενειακούς Παραχωρημένους Τάφους, σε περίπτωση που δεν κατατεθούν από τον πλησιέστερο συγγενή πριν την τέλεση της κηδείας, **θα κατατίθενται υποχρεωτικά** για λογαριασμό του Δικαιούχου, από τον ανάδοχο εργολάβο κηδειών, για λογαριασμό του πλησιέστερου συγγενούς που αναλαμβάνει την διαδικασία της κηδείας, **ΠΡΙΝ** την τέλεση της κηδείας, όπως ακριβώς γίνεται και με την εκπλήρωση των οικονομικών υποχρεώσεων έναντι των Ιερών Ναών, σε αντίθετη περίπτωση θα βεβαιώνεται η οφειλή στο όνομα-στοιχεία του εργολάβου κηδειών - γραφείο τελετών.

Ο εργολάβος κηδειών / γραφείο τελετών έχει την υποχρέωση εισερχόμενος στον χώρο των Κοιμητηρίων να επιδεικνύει (ή και να παραδίδει), στον υπάλληλο που βρίσκεται και εργάζεται στον χώρο (δημόσιο ή ιδιώτη / security) και βρίσκεται στην είσοδο του Κοιμητηρίου, την ληξιαρχική πράξη θανάτου ή οποία αποτελεί και την άδεια ταφής (άρθρο 4, παρ.12, του Ν.4144/2013), προκειμένου να του δίνονται κατευθύνσεις για το που θα γίνει η κηδεία και να ελέγχετε ορθά από την υπηρεσία η διαδικασία της ταφής. Σε περίπτωση άρνησης τότε απαγορεύετε η είσοδος στο χώρο του κοιμητηρίου κινώντας όλη την νόμιμη διαδικασία. Προς σαφήνιση, ο υπάλληλος ο οποίος θα διεκπεραιώνει την σχετική γραφειοκρατική διαδικασία και θα ελέγχει την άδεια θα πρέπει να είναι υπάλληλος του τμήματος Κοιμητηρίων ή της Διεύθυνσης. Η ολοκλήρωση της ταφής, δηλαδή η τοποθέτηση (κατέβασμα) του νεκρού εντός του τάφου, είναι αποκλειστική αρμοδιότητα και ευθύνη του εργολάβου κηδειών και κανενός άλλου υπαλλήλου.

Επιπροσθέτως, σε περίπτωση που ο Δήμος Αλεξανδρούπολης δεν έχει ενεργή σύμβαση ταφών-εκταφών ο ανάδοχος εργολάβος κηδειών / γραφείο τελετών, έχει την υποχρέωση να ανοίγει με δική του ευθύνη τον τάφο και να ολοκληρώνει την διαδικασία της ταφής (σκέπασμα νεκρού κτλ), τόσο στους παραχωρημένους, όσο και στους μη παραχωρημένους οικογενειακούς τάφους ή ακόμα και εάν απαιτηθεί και στην σειρά, όπως ακριβώς γίνεται και με τις ταφές στα περιφερειακά κοιμητήρια. **Εφόσον όμως** έχει προηγηθεί η διεκπεραίωση όλης της γραφειοκρατικής-οικονομικής διαδικασίας και έγκρισης από το τμήμα κοιμητηρίων-ληξιαρχείο. Σε περίπτωση ταφής νεκρού χωρίς την προηγούμενη ενημέρωση της υπηρεσίας και τις οδηγίες της υπηρεσίας για το που θα τοποθετηθεί ο νεκρός, θα ενημερώνεται άμεσα ο αρμόδιος Αντιδήμαρχος και ο Δήμαρχος και θα διαβιβάζεται ο φάκελος στην εισαγγελία, προκειμένου να διερευνηθεί εάν τοποθετήθηκε τόσο ο σωστός νεκρός, όσο και εντός του σωστού τάφου.

Η αναφερομένη αίτηση δήλωσης στοιχείων, θα παραληφθεί από όλους τους αναδόχους εργολάβους τελετών-κηδειών σε ηλεκτρονική μορφή και εγκρίνεται με το παρόν άρθρο. Οποιαδήποτε τροποποίηση και διαμόρφωση απαιτηθεί, θα γίνεται σύμφωνα με τις ανάγκες της υπηρεσίας, και θα διορθώνεται όποτε απαιτείται από το Γραφείο Κοιμητηρίων του Δήμου Αλεξανδρούπολης και εν συνέχεια θα εγκρίνεται από τον αρμόδιο Αντιδήμαρχο ή τον Δήμαρχο για να έχει ισχύ.

Άρθρο 29 – Απαγορεύσεις

Στο εργατικό προσωπικό απαγορεύεται κάθε εργασία με αμοιβή καθώς και η κατασκευή και συντήρηση πεζουλιών και μαρμάρινων επικαλύψεων επί των τάφων και στους παραβάτες θα επιβάλλεται η αρμόζουσα ποινή.

Άρθρο 30 – Οστεοφυλάκιο

Οι συγγενείς των θανόντων των οποίων τα οστά βρίσκονται στα οστεοφυλάκια των κοιμητηρίων του Δήμου υποχρεούνται να αντικαθιστούν τις οστεοθήκες εφόσον αυτές φθαρούν ή καταστραφούν.

Επι πλέον όσον αφορά τα οστά νεκρών τα οποία φιλοξενούνται στα οστεοφυλάκια εάν δεν καταβληθεί το αναλογούν τέλος για δύο χρόνια θα θάβονται στο χωνευτήριο.

ΔΗΜΟΣ ΑΛΕΞΑΝΔΡΟΥΠΟΛΗΣ

Άρθρο 31 – Παραχώρηση Σκελετού για Εκπαιδευτικούς Σκοπούς

Με απόφαση του κ. Δημάρχου μπορεί να χορηγούνται σκελετοί νεκρών αγνώστων και μη ζητηθέντων στην Ιατρική Σχολή και στους φοιτητές της για την εκμάθηση της ανατομίας του ανθρώπου.

Άρθρο 32 – Αναπροσαρμογή Τελών / Δικαιωμάτων

Τα τέλη και δικαιώματα που ισχύουν θα αναπροσαρμόζονται με απόφαση του Δημοτικού Συμβουλίου.

Για τους **Μη Δημότες** του Δήμου Αλεξανδρούπολης που θα ενταφιαστούν στα Α', Β' ή Γ' Κοιμητήρια Αλεξανδρούπολης, καθορίζεται τόσο το «Δικαίωμα Τριετούς χρήσης Τάφων» (Δικαίωμα Ενταφιασμού)», όσο και το «Τέλος Ανόρυξης τάφου όταν πρόκειται για οικογενειακούς», στο Διπλάσιο Ποσό Χρημάτων απ' ότι έχει καθοριστεί με την σχετική απόφαση.

Άρθρο 33 – Επιλογή Χώρου Ταφής

Η επιλογή του χώρου και της θέσης ταφής δεν επιτρέπεται και θα ακολουθείται η σχετική σειρά. Επίσης δεν επιτρέπεται η προκαταβολή κράτηση θέσης.

ΔΗΜΟΣ ΑΛΕΞΑΝΔΡΟΥΠΟΛΗΣ

Άρθρο 34 – Απομάκρυνση Περίσσιας Υλικών

Όσοι ασχολούνται με την κατασκευή των τάφων καθώς και τα γραφεία τελετών οφείλουν να συμμορφώνονται με όλα τα παραπάνω καθώς και να απομακρύνουν τα περίσσια οικοδομικά υλικά που χρησιμοποιούν για την κατασκευή τους.

Άρθρο 35 – Επίλυση Θεμάτων

Για οποιοδήποτε θέμα που δεν δίνεται λύση με τις διατάξεις του παρόντος κανονισμού θα αποφασίζει το Δημοτικό Συμβούλιο και θα αποτελεί τροποποίηση του παρόντος.

Άρθρο 36 – Αναπροσαρμογή Κανονισμού Λειτουργίας Κοιμητηρίων

Η βελτίωση ή συμπλήρωση παραπάνω κανονισμού λειτουργίας θα γίνεται με απόφαση του Δημοτικού Συμβουλίου.

Άρθρο 37 – Αντικατάσταση Κανονισμού

Ο παραπάνω κανονισμός αντικαθιστά τον ήδη υπάρχοντα κανονισμό λειτουργίας ο οποίος παύει να ισχύει από την ισχύ του παρόντος.

ΔΗΜΟΣ ΑΛΕΞΑΝΔΡΟΥΠΟΛΗΣ

Άρθρο 38 – Οδηγία Υπουργείου Υγείας (διαχείριση COVID)

Ενσωματώνεται στον κανονισμό λειτουργίας του Κοιμητηρίου η οδηγία του Υπουργείου Υγείας με αριθμό πρωτοκόλλου.: Δ1α/Γ.Π. οικ.21224 // 10-04-2024 (ΑΔΑ:ΡΠΙΧ465ΦΥΟ-1ΛΖ).

Διευκρινίζεται ότι στην περίπτωση εκταφής ανθρωπίνων σωρών θανόντων από Covid-19, μετά από αίτηση των πλησιέστερων συγγενών για την αφαίρεση του σάκου, την επανατοποθέτηση της σωρού και το σκέπασμα αυτής με χώμα, σημειώνεται ότι μπορεί να τοποθετηθεί νέα σωρός πάνω από την υφιστάμενη, σύμφωνα με τον ισχύοντα κανονισμό, την ίδια ή το αργότερο την επόμενη μέρα της εκταφής.

Άρθρο 39 – Αφισοκόλληση Εντύπων

Απαγορεύεται η Ρητά η τοποθέτηση κάθε είδους έντυπης μορφής «κηδεύχαρατων» των γραφείων τελετών, εντός τη πόλης της Αλεξανδρούπολης σε στύλους, πίνακες, στάσεις λεωφορείων, τοίχους κτλ, **εκτός** από την τοποθέτηση στους Πίνακες Ανακοινώσεων εντός των Ιερών Ναών, όπου τελείτε η εξόδιος ακολουθία ή το μνημόσυνο και επιπλέον σε συγκεκριμένους πίνακες-σαντ, μέσα στον αστικό ιστό της πόλης-περιοχή ευθύνης της ενορίας που τελείται το μυστήριο, και θα ορίζονται με απόφαση Δημάρχου ή του αρμόδιου Αντιδημάρχου αφού εγκριθούν από τις αρμόδιες επιτροπές του Δήμου. Η έντυπες ανακοινώσεις που γινόταν τόσα χρόνια, θα αντικατασταθούν με ψηφιακές τόσο μέσω του διαδικτύου-ιστοσελίδα του Δήμου, όσο και την τοποθέτηση σε ψηφιακούς πίνακες που θα τοποθετηθούν μέσα στην πόλη. Οποιαδήποτε παραβίαση του αναφερομένου άρθρου θα επιφέρει πρόστιμο σύμφωνα με την κείμενη νομοθεσία περί αφισοκόλλησης, αθέμιτου ανταγωνισμού κτλ

Επιτρέπεται η αφισοκόλληση κηδειόχαρτων **ΜΟΝΟ** στις περιοχές-οικισμούς περιμετρικά της πόλης της Αλεξανδρούπολης (Μάκρης, Δίκελλα, Μαϊστρο κτλ), σε συγκεκριμένα σημεία-πίνακες που θα ορίζει ο Δήμος, κατόπιν έγκρισης του ορισμένου από τον Δήμαρχο Αντιδημάρχου Κοιμητηρίων και των αρμόδιων επιτροπών. Η ανεξέλεγκτη τοποθέτηση και ο μη καθαρισμός των πινάκων μετά την τέλεση του μυστηρίου, θα επιφέρει πρόστιμο στα γραφεία τελετών σύμφωνα με την κείμενη νομοθεσία περί αφισοκόλλησης, αθέμιτου ανταγωνισμού κτλ

Άρθρο 40 – Αποτέφρωση Νεκρού

Επιτρέπεται η αποτέφρωση των νεκρών σύμφωνα με τις κείμενες διατάξεις-νομοθεσία που είναι σε ισχύ, σε κτήριο-εγκαταστάσεις που θα κατασκευαστούν, σύμφωνα με τις προδιαγραφές και τις αδειοθήσεις που προβλέπονται από την νομοθεσία, εντός του Γ' Κοιμητηρίου Αλεξανδρούπολης. Ορίζεται ως αντίτιμο για τον πολίτη της διαδικασίας της αποτέφρωσης του νεκρού: το «Τέλος Αποτέφρωσης Νεκρού», το οποίο θα καταβάλλετε Εφάπαξ Υποχρεωτικά πριν την τέλεση της διαδικασίας της καύσης. Το σχετικό κόστος θα οριστεί και θα αναπροσαρμόζεται από την αντίστοιχη απόφαση της Δημοτικής Επιτροπής και αφορά τα τέλη των Κοιμητηρίων.

ΔΗΜΟΣ ΑΛΕΞΑΝΔΡΟΥΠΟΛΗΣ

ΣΧΕΤΙΚΕΣ ΤΡΟΠΟΟΠΟΙΗΣΕΙΣ ΚΑΙ ΕΝΑΡΜΟΝΗΣΕΙΣ ΜΕ ΤΟΝ ΚΑΝΟΝΙΣΜΟ ΓΙΑ ΤΗΝ ΕΥΡΥΘΜΗ ΛΕΙΤΟΥΡΓΙΑ ΤΟΥ ΚΟΙΜΗΤΗΡΙΟΥ

- Εγκρίνει τη διάθεση στην Ιερά Μητρόπολη ,περίπου 75-90 θέσεων στο Ο.Τ.49.Β για την ταφή των τροφίμων των Ιδρυμάτων της Ιεράς Μητρόπολης και περίπου 31 θέσεων στο Ο.Τ. 01Α για την ταφή των ιερομένων. (Α.Δ.Σ.: 638/2016).

Οι παραπάνω αναφερόμενες θέσεις ταφής που αφορούν το Ο.Τ. 49Β (μετονομασθείς υπηρεσιακά σε Ο.Τ.74) ήτοι σε αριθμό θέσεων 75-90, μπορούν ανάλογα με τις ανάγκες του Δήμου να μεταβληθούν-μειωθούν, κατόπιν απόφασης του ορισμένου Αντιδημάρχου για την διαχείριση των Α', Β' και Γ' Κοιμητηρίων Αλεξανδρούπολης ή του Δημάρχου, προκειμένου να υλοποιηθούν ταφές από τον Δήμο Αλεξανδρούπολης. (Α.Δ.Σ.: 134/2025).

- Την εναρμόνιση του Κανονισμού των Δημοτικών Κοιμητηρίων με το άρθρο 3 του Π.Δ. 210/1975, που αφορά στην αναγκαιότητα ύπαρξης ιδιαίτερου χώρου για τον ενταφιασμό θανόντων από λοιμώδη νοσήματα, με τον ορισμό του Ο.Τ. 70 του Β' Κοιμητηρίου για τον σκοπό αυτόν (θέσεις 1 έως 20 χώρος χωνευτηρίου), ανεξάρτητο οικοδομικό τετράγωνο με πρόβλεψη για είκοσι θέσεις, δεσμευμένου χώρου για αυτό το σκοπό εξαρχής, καθώς και για τον ορισμό ως χώρου ταφής για λοιμώδη νοσήματα και του βόρειου Τμήματος του νέου Κοιμητηρίου Μαΐστρου. του Β' Κοιμητηρίου για τον σκοπό αυτόν. Επισημαίνεται ότι μέριμνα για ανάλογες θέσεις θα υπάρξει μετά από σχετική συνεννόηση με τις Τοπικές Κοινότητες για τα Περιφερειακά Κοιμητήρια, ενώ στο Α' Δημοτικό Κοιμητήριο, όπου όλοι οι τάφοι είναι οικογενειακοί, δεν υπάρχει πλέον κενός χώρος για σχετική χρήση. (Α.Δ.Σ.: 357/2017 & Α.Δ.Σ.: 96/2020).
- Την εναρμόνιση του Κανονισμού των Δημοτικών Κοιμητηρίων με το άρθρο 6 του Α.Ν. 582/68, σύμφωνα με το οποίο «ορίζεται το δικαίωμα ενταφιασμού στα κοιμητήρια παντός θανόντος δημότη ή μη και παντός άλλου θανόντος της περιφέρειας του Δήμου,

ανεξάρτητα αν είναι ημεδαπός ή αλλοδαπός, χριστιανός ή μη», και την αντικατάσταση των σχετικών άρθρων του Κανονισμού Λειτουργίας. (Α.Δ.Σ.: 357/2017).

- Εγκρίνει την τροποποίηση του Κανονισμού των Δημοτικών Κοιμητηρίων για εναρμόνιση με τα αναφερόμενα στο αρ. 35535/14-12-2011 έγγραφο του ΥΠΕΣ, σύμφωνα με την υπ' αριθ 61/Α/2017 έκθεση των επιθεωρητών του σώματος επιθεωρητών-ελεγκτών Δημόσιας Διοίκησης, και καταργεί τα τέλη δικαιώματος για άδεια δόμησης τάφου 35€ για πεζούλι ή 87€ για πλάκα καθώς επίσης καταργεί το τέλος άδειας εισόδου 5€ στους μαρμαρογλύπτες, βάσει του ανωτέρω εγγράφου του ΥΠΕΣ και των επισημάνσεων στην ανωτέρω έκθεση επιθεώρησης. (Α.Δ.Σ.: 410/2017).
- Εγκρίνει την τροποποίηση του Κανονισμού Λειτουργίας Δημοτικών Κοιμητηρίων και τον καθορισμό χώρων ενταφιασμού για νεκρούς από λοιμώδη νοσήματα σε ιδιαίτερο τμήμα των Κοιμητηρίων των Δημοτικών Ενοτήτων του Δήμου, καθώς και στα μουσουλμανικά κοιμητήρια που λειτουργούν εντός της επικράτειας του Δήμου, κατόπιν συνεννόησης με τις Τοπικές Κοινότητες (Α.Δ.Σ.: 254/2020).

Τηλέφωνα Επικοινωνίας Τμήματος Κοιμητηρίων:

Α' Κοιμητήρια: 2551026158

Β' Κοιμητήρια: 2551025340

Γραφεία Κοιμητηρίων Διοικητικών Υπηρεσιών: 2551350017 / 2551350022

Γραφείο Προϊσταμένου Τμήματος Κοιμητηρίων: 2551350080

ΔΗΜΟΣ ΑΛΕΞΑΝΔΡΟΥΠΟΛΗΣ

Α Ι Τ Η Σ Η
ΥΠΕΥΘΥΝΗ ΔΗΛΩΣΗ
(άρθρο 8 Ν.1599/1986)

Προς :
ΔΗΜΟ ΑΛΕΞΑΝΔΡΟΥΠΟΛΗΣ
Δ/ΝΣΗ ΠΕΡΙΒΑΛΛΟΝΤΟΣ &
ΠΡΑΣΙΝΟΥ
ΤΜΗΜΑ ΚΟΙΜΗΤΗΡΙΩΝ

ΕΠΩΝΥΜΟ :

ΟΝΟΜΑ :

ΟΝ. ΠΑΤΕΡΑ :

ΟΝ. ΜΗΤΕΡΑΣ :

ΔΝΣΗ ΚΑΤΟΙΚΙΑΣ :
.....

ΠΟΛΗ :

Τ.Κ. :

Α.Δ.Τ. :

Α.Φ.Μ. :

ΤΗΛΕΦΩΝΟ :

E-mail :

ΣΧΕΣΗ ΣΥΓΓΕΝΕΙΑΣ :
.....

Αλεξανδρούπολη/...../.....

Δοῦμοι ΙΒΑΝ Κατάβασης
Eurobank: GR1202602690000980200352937
Εθνική Τράπ.: GR200110306000030601491019

Ονοματεπώνυμο Δικαιούχου
Δήμος Αλεξανδρούπολης

Να αναγράφεται στην κατάθεση:
το ΑΦΜ και Ονοματεπώνυμο καταθέτη και
ονοματεπώνυμο θανόντος

Η Δήλωση εν γένει και δηλώσεις κατά περίπτωση ή αρνήσεις ή αποφυγές να αφορούν με εξαίρεση υπεύθυνη δήλωση του άρθρου 8 παρατίθενται με φιλίωση τυπωμένων τριών μηνών. Εάν ο εκδότης απαντά των πράξεων επίκειται να προσκομίσει στον εκδότη του ή σε άλλον αρμοδιότητα άρθρου 6 άρθρο 2, τρίτον ή εκδότης να βάλει άλλα, τριών μηνών με κατάθεση 10 ευρώ *

Με ατομική μου ευθύνη και γνωρίζοντας τις κυρώσεις⁽¹⁾, που προβλέπονται από τις διατάξεις της παραγράφου 6 του άρθρου 22 του Ν. 1599/1986, παρακαλώ όπως γίνει ο ενταφιασμός του/της

.....
στον σε σειρά με αριθμό.....
τάφο. Δηλώνοντας ότι αναλαμβάνω την ευθύνη της καταβολής του αντίστοιχου δικαιώματος και των οφειλόμενων δικαιωμάτων που προβλέπεται/πονται από τον κανονισμό λειτουργίας Δημοτικών Κοιμητηρίων Δήμου Αλεξανδρούπολης (Α.Δ.Σ. 244/2012 όπως ισχύει με τις τροποποιήσεις).

Έχω ενημερωθεί από το τμήμα κοιμητηρίων για τις οφειλές / δικαιώματα και τον χρόνο καταβολής τους έχοντας λάβει με δική μου ευθύνη το σχετικό υπηρεσιακό σημείωμα.

Αποδέχομαι ανεπιφύλακτα, τόσο την βεβαίωση των οφειλών για τα τρία (3) πρώτα έτη όσο και για τα επόμενα επτά (7) (σύνολο δέκα). Σε περίπτωση που δεν έχω προβεί στην αγορά του τάφου, ο Δήμος μπορεί να προβεί στην μεταφορά των οστών από τον τάφο στο δημοτικό χωνευτήριο.

Ο δήμος Αλεξανδρούπολης ΔΕΝ υποχρεούται να προβεί σε επόμενη όγκληση ή ενημέρωσή μου, προφορική ή έγγραφη, προκαμένου να προχωρήσει τις παραπάνω αναφερόμενες διαδικασίες.

Επισυνάπτεται Ενημερωτικό
Υπηρεσιακό Σημείωμα
Ο/Η Αιτών/ουσα

.....
(Ονοματεπώνυμο – υπογραφή)
Γνήσιο Υπογραφής

Α Ι Τ Η Σ Η
ΥΠΕΥΘΥΝΗ ΔΗΛΩΣΗ
(άρθρο 8 Ν.1599/1986)

Προς:
ΔΗΜΟ ΑΛΕΞΑΝΔΡΟΥΠΟΛΗΣ
Δ/ΝΣΗ ΠΕΡΙΒΑΛΛΟΝΤΟΣ & ΠΡΑΣΙΝΟΥ
ΤΜΗΜΑ ΚΟΙΜΗΤΗΡΙΩΝ

ΕΠΩΝΥΜΟ :

Με ατομική μου ευθύνη και γνωρίζοντας τις κυρώσεις⁽¹⁾, που προβλέπονται από τις διατάξεις της παραγράφου 6 του άρθρου 22 του Ν.

ΟΝΟΜΑ :

1599/1986, δηλώνω ότι είμαι δικαιούχος χρήσης του οικογενειακού τάφου του οποίου αρχικό/κή/δικαιούχος χρήση είναι ο/ή

ΟΝ. ΠΑΤΕΡΑ :

..... και παρακαλώ όπως επιτραπεί να γίνει ο ενταφιασμός του/της

ΟΝ. ΜΗΤΕΡΑΣ :

Δ/ΝΣΗ ΚΑΤΟΙΚΙΑΣ :

..... στον παραπάνω αναφερόμενο τάφο και που ο/ή θανο..... έχει συγγένεια με τον/την αρχικό/κή δικαιούχο χρήσης

ΠΟΛΗ :

..... δηλώνοντας ότι αναλαμβάνω την ευθύνη της καταβολής του αντίστοιχου δικαιώματος και των τυχόντων οφειλόμενων δικαιωμάτων που προβλέπεται/πονται από τον κανονισμό λειτουργίας Δημοτικών Κοιμητηρίων Δήμου Αλεξανδρούπολης (Α.Δ.Σ. 244/2012 όπως ισχύει με τις τροποποιήσεις).

Α.Α.Τ. :

Σε περίπτωση που τοποθετηθεί στον τάφο θανάου που δεν έχει άμεση συγγένεια (π.χ. έργομα αδέλφια) τότε οφείλει την καταβολή του ήμισυ της αγοράς του τάφου, σύμφωνα με το υπηρεσιακό σημείωμα που ακολουθεί. Η έγγραφη έγκριση του δικαιούχου είναι απαραίτητη για την τοποθέτηση του θανόντος.

Α.Φ.Μ. :

Έχω ενημερωθεί από το τμήμα κοιμητηρίων για τις οφειλές / δικαιώματα και τον χρόνο καταβολής τους έχοντας λάβει με δική μου ευθύνη το σχετικό υπηρεσιακό σημείωμα.

ΤΗΛΕΦΩΝΟ :

E-mail :

ΣΧΕΣΗ ΣΥΓΓΕΝΕΙΑΣ :

Αλεξανδρούπολη/...../.....

Επισυνάπτεται Ενημερωτικό
Υπηρεσιακό Σημείωμα
Ο/Η Αιτών/ούσα

Αριθμοί IBAN Κατάθεσης
Eurobank: GR1202602690000980200352937
Εθνική Τράπ.: GR2001103060000030601491019

Όνοματεπώνυμο Δικαιούχου:

Δήμος Αλεξανδρουπολη

Να αναγράφεται στην κατάθεση:

το ΑΦΜ και Όνοματεπώνυμο καταθέτη και
ονοματεπώνυμο θανόντος

(Όνοματεπώνυμο - υπογραφή)
.....
.....

⁽¹⁾ «Όποιος εν γνώσει του διπλώνει οποιαδήποτε ποσότητα σε αμφοτέρωτες με έγκριση υπεύθυνη δήλωση του άρθρου 8 επιμηρίων με φιλία στην εκτέλεση των εργασιών. Εάν ο υπάλληλος αυτός των κρήνων ανέλαβε να πραγματοποιήσει στον ασταθό και σε άλλων περιστασιακών άρθρων θέσεων» σύμφωνα με άρθρο 41 του Ν. 1599/1986.

Α Ι Τ Η Σ Η
ΥΠΕΥΘΥΝΗ ΔΗΛΩΣΗ
(άρθρο 8 Ν.1599/1986)

Προς:
ΔΗΜΟ ΑΛΕΞΑΝΔΡΟΥΠΟΛΗΣ
Δ/ΝΣΗ ΠΕΡΙΒΑΛΛΟΝΤΟΣ &
ΠΡΑΣΙΝΟΥ
ΤΜΗΜΑ ΚΟΙΜΗΤΗΡΙΩΝ

ΕΠΩΝΥΜΟ :

Με ατομική μου ευθύνη και γνωρίζοντας τις κυρώσεις¹⁾, που προβλέπονται από τις διατάξεις της παραγράφου 6 του άρθρου 22 του Ν. 1599/1986, παρακαλώ όπως επιτραπεί να γίνει ο ενταφιασμός του/της

ΟΝΟΜΑ :

ΟΝ. ΠΑΤΕΡΑ :

στον μη παραχωρημένο οικογενειακό τάφο όπου βρίσκεται/όνται ενταφιασμένος/νησι

ΟΝ. ΜΗΤΕΡΑΣ :

ΔΝΣΗ ΚΑΤΟΙΚΙΑΣ :

δηλώνοντας ότι αναλαμβάνω την ευθύνη της καταβολής του αντίστοιχου δικαιώματος και των τυχόντων οφειλόμενων δικαιωμάτων που προβλέπεται/πονται από τον κανονισμό λειτουργίας Δημοτικών Κοιμητηρίων Δήμου Αλεξανδρούπολης (Α.Δ.Σ. 244/2012 όπως ισχύει με τις τροποποιήσεις).

ΠΟΛΗ :

Τ.Κ. :

Εχω ενημερωθεί από το τμήμα κοιμητηρίων για τις οφειλές / δικαιώματα και τον χρόνο καταβολής τους έχοντας λάβει με δική μου ευθύνη το σχετικό υπηρεσιακό σημείωμα.

Α.Δ.Τ. :

Α.Φ.Μ. :

Αποδέχομαι ανεπιφύλακτα, τόσο την βεβαίωση των οφελών για τα τρία (3) πρώτα έτη όσο και για τα επόμενα επτά (7) (σύνολο δέκα). Σε περίπτωση που δεν έχω προβεί στην αγορά του τάφου, ο Δήμος μπορεί να προβεί στην μεταφορά των οστών από τον τάφο στο δημοτικό χωνευτήριο.

ΤΗΛΕΦΩΝΟ :

E-mail :

ΣΧΕΣΗ ΣΥΓΓΕΝΕΙΑΣ :

Ο δήμος Αλεξανδρούπολης ΔΕΝ υποχρεούται να προβεί σε επομένη

Αλεξανδρούπολη/...../.....

Αρθροί IBAN Κατάθεσης
Eurobank: GR120260260009980200352937
Εθνική Τράπεζα: GR2001103060000030601491019
Ονοματεπώνυμο Δικαιούχου:
Δήμος Αλεξανδρούπολη

ο γάμηση ή ενημέρωσή μου, προφορική ή έγγραφη, προκειμένου να προχωρήσει τις παραπάνω αναφερόμενες διαδικασίες. Επισυνάπτεται Ενημερωτικό Υπηρεσιακό Σημείωμα

Ο/Η Αιτών/ουσα

**Να αναγράφεται στην κατάθεση:
το ΑΦΜ και Ονοματεπώνυμο καταθέτη και
ονοματεπώνυμο θανόντος**

(Ονοματεπώνυμο – υπγραφή) Γνώμο Υπογραφή

¹⁾ Ο έλεγχος εν γνώσει του δημόσιου φορέα γρονθίας ή αρμοδίας ή αποκομίζεται με ελεγχόμενη υπεύθυνη δήλωση του άρθρου 8 παραγράφου με φράση που κωλύεται πριν μνησθεί. Εάν ο εκαστικός αιτών των πράξεων εκκρίσει να αρρωστήσει στον κοσμήτορα του ή σε άλλον αρμοδίο φορέα βλάπτοντας τρίτον ή εκκρίσει να βλάψει άλλον, τιμωρείται με κούραση μήνου 10 ετών .

ΤΕΛΗ ΚΟΙΜΗΤΗΡΙΩΝ ΔΗΜΟΥ ΑΛΕΞΑΝΔΡΟΥΠΟΛΗΣ



ΕΛΛΗΝΙΚΗ ΔΗΜΟΚΡΑΤΙΑ
ΝΟΜΟΣ ΕΒΡΟΥ
ΔΗΜΟΣ ΑΛΕΞΑΝΔΡΟΥΠΟΛΗΣ
ΔΙΕΥΘΥΝΣΗ ΚΑΘΑΡΙΟΤΗΤΑΣ,
ΠΕΡΙΒΑΛΛΟΝΤΟΣ & ΠΡΑΣΙΝΟΥ
ΣΤΗΜΜΑ ΚΟΙΜΗΤΗΡΙΩΝ

Αλεξανδρούπολη 2025

Ταχ. Δ/ση : Εθνικής Αντιστάσεως 106
681 00 Αλεξανδρούπολη
Πληροφορίες: Σωτηρούδη Μ., Δεμέτζης Α.
Τηλ. Γραφ.: +30 25513 50017, +30 25513 50022

ΥΠΗΡΕΣΙΑΚΟ ΣΗΜΕΙΩΜΑ

ΘΕΜΑ: «ΟΦΕΙΛΕΣ ΔΙΚΑΙΩΜΑΤΩΝ Α' ΚΑΙ Β' ΚΟΙΜΗΤΗΡΙΩΝ ΑΛΕΞΑΝΔΡΟΥΠΟΛΗΣ ΠΑ ΕΝΤΑΦΙΑΣΜΟ»

Λαμβάνοντας υπ' όψη την με αριθ.: 244/2012 Α.Δ.Σ., (ΑΔΑ : Β4ΛΗΩΨΟ-ΚΙΘ) «Σύνταξη νέου κανονισμού λειτουργίας Δημοτικών Κοιμητηρίων Δήμου Αλεξανδρούπολης, όπως ισχύει με τις τροποποιήσεις του» και την υπ. αριθ.: 229/2022 Α.Δ.Σ. (ΑΔΑ: ΨΥΩΨΩΨΟ-ΠΩΑ), σας γνωρίζουμε ότι για τον ενταφιασμό του οικείου σας προσώπου που απεβίωσε, καλείσθε να τακτοποιήσετε τις οφειλές των δικαιωμάτων των Κοιμητηρίων, προς τον Δήμο Αλεξανδρούπολης.

Οι προαναφερόμενες οφειλές δικαιωμάτων αφορούν:

- | | |
|--|--------|
| 1) ΔΙΚΑΙΩΜΑ ΕΝΤΑΦΙΑΣΜΟΥ (ΠΑ ΤΡΙΑ ΕΤΗ) | 91€ |
| 2) ΤΕΛΟΣ ΑΝΟΥΣΗΣ ΤΑΦΟΥ ΟΤΑΝ ΠΡΟΚΕΙΤΑΙ ΠΑ ΟΙΚΟΓΕΝΕΙΑΚΟΥΣ ΠΑΡΑΧΡΗΜΕΝΟΥΣ..... | 91€ |
| 3) ΜΕΤΑ ΤΗΝ ΠΑΡΕΛΕΥΣΗ ΤΗΣ ΤΡΙΕΤΙΑΣ ΑΠΟ ΤΗΝ ΗΜΕΡΑ ΤΗΣ ΤΑΦΗΣ:
ΔΙΚΑΙΩΜΑ ΠΑΡΑΤΑΣΗΣ ΑΝΑΚΟΜΙΔΗΣ ΟΣΤΩΝ (ΔΙΠΛΟ),
ΜΕΧΡΙ 7 ΕΤΗ, ΑΝΑ ΕΤΟΣ | 22€ |
| 4) ΑΓΟΡΑ ΤΑΦΟΥ ΣΤΟ Β' ΚΟΙΜΗΤΗΡΙΟ (ΚΑΤΗΓ. Γ') | 1.050€ |
| (ΑΠΟΠΛΗΡΩΜΗ ΣΕ ΔΟΣΕΙΣ ΕΝΤΟΣ ΕΝΟΣ ΕΤΟΥΣ, 'Η ΕΦΑΠΑΞ) | |
| 5) ΑΓΟΡΑ ΤΑΦΟΥ ΣΤΟ Α' ΚΟΙΜΗΤΗΡΙΟ (ΚΑΤΗΓ. Α') | 1.594€ |
| (ΚΑΤΗΓ. Β') | 1.348€ |
| (ΚΑΤΗΓ. Γ') | 1.050€ |
- (ΑΠΟΠΛΗΡΩΜΗ ΣΕ ΔΟΣΕΙΣ ΕΝΤΟΣ ΕΝΟΣ ΕΤΟΥΣ, 'Η ΕΦΑΠΑΞ)

Παρακαλείσθε, πριν προχωρήσετε στην αποπληρωμή των παραπάνω οφειλών στο Ταμείο του Δήμου Αλεξ/πολης, όπως απευθυνθείτε στο Τμήμα Κοιμητηρίων του Δήμου, στην ανωτέρω διεύθυνση ή στα ανωτέρω τηλέφωνα.

Ο Δήμος Αλεξανδρούπολης ΔΕΝ υποχρεούται να προχωρήσει σε περαιτέρω όχληση ή ενημέρωση, προφορική ή έγγραφη, προκειμένου να ολοκληρώσει τις διαδικασίες ανακομιδής των οστών και μεταφοράς τους στο δημοτικό χωνευτήριο, σε περίπτωση μη αποπληρωμής των οφειλών. Επιπλέον, θα μπορεί να προβεί σε βεβαίωση των οφειλών που δεν έχουν ταχτοποιηθεί.

¹⁾ Ο Δήμος σε γνώση του Δήμου και σύμφωνα με την απόφαση ή απόφαση που αφορούν με έγκριση υπεύθυνη δήλωση του άρθρου 8 προβαίνει με φιλικότητα να εξετάσει τυχόν αιτήσεις. Εάν ο υπάλληλος απάντησε στον πρόξενό σας να προσκομίσει στον υπάλληλο του ή σε άλλον αρμόδιο υπάλληλο βεβαίωση τριών ή ακόμα να βάλει όλο, ενημερωθεί με πρόβλεψη μέτρα 10 εντός *